

التقرير السنوي

٢٠٢٥



صاحب السمو
الشيخ حمد بن خليفة آل ثاني
الأمير الوالد



حضرة صاحب السمو
الشيخ تميم بن حمد آل ثاني
أمير دولة قطر

المحتويات

٥		نظرة عامة
٧		معلومات أساسية
٨		رسالة رئيس مجلس الإدارة
٩		رسالة الرئيس التنفيذي
١٠		مجلس الإدارة
١٢		فريق الإدارة
١٤		تقرير مجلس الإدارة
١٦		نظرة عامة على أداء الأعمال
١٨		تقرير مراقب الحسابات
٢٤		بيان المركز المالي الموحد
٩٤		المسؤولية المجتمعية
٩٥		تقرير حوكمة الشركات

رؤيتنا

تبدأ حكايتنا من القيمة الأسمى: "الرعاية".

كيو إل إم هي شركة تأسست انطلاقاً من حرص على الاهتمام بشعب قطر. تأسست كيو إل إم برؤية وطنية صادقة، تضع الاهتمام بأهل قطر في مقدمة أولوياتها. لقد انطلقت مسيرتنا على أيدي روادٍ آمنوا بضرورة تبسيط الأنظمة الصحية والمعيشية المعقدة، والارتقاء بجودة الحياة في مجتمعاتنا. فنحن نؤمن يقيناً أن التأمين على الحياة هو في جوهره ركيزة للأحياء؛ لذا نسعى في كيو إل إم لتمكين حاملي بوالص التأمين من عيش حياتهم بكل ثقة وطمأنينة، بعيداً عن القلق تجاه تقلبات المستقبل.. فنحن هنا لتتولى المهمة عنهم.

رسالتنا

رسالتنا هي أن نكون شريككم الموثوق في قطاع التأمين الصحي والتأمين على الحياة.

انطلاقاً من إيماننا بأن "الرعاية" هي جوهر كل ما نقدمه، نضع احتياجات عملائنا دوماً في طليعة أولوياتنا؛ فنحن في كيو إل إم نؤمن بأن التزامنا تجاه الفرد هو جزء من مسؤوليتنا الأكبر تجاه المجتمع ككل. ولتحقيق ذلك، لا نكتفي بضمان سلاسة العمليات التأمينية فحسب، بل نمضي قدماً نحو:

- إطلاق مبادرات وقائية استباقية لتعزيز الصحة العامة.
- تصميم خطط صحية شاملة ومتكاملة تلي مختلف التطلعات.
- توفير شبكة نخوية وواسعة من أمهر الخبراء الطبيين.

بيان القيم

الأشخاص

يحظى العملاء والموظفون والشركاء بتقدير كبير وهم في صميم كل عمل نقوم به.

الشفف

هو القوة المحركة لتمييزنا؛ حيث ينعكس تفانينا في ابتكار حلول ومنتجات تأمينية رائدة توضع احتياجات عملائنا دائما في المقام الأول.

النزاهة

شعارنا هو إظهار التواضع والاحترام والإنصاف تجاه الجميع مع التعلم من نجاحاتنا وإخفاقاتنا على قدم المساواة.

التعاطف

نحن نؤمن بالعمل لصالح المجتمعات التي نخدمها من خلال الاهتمام بمشكلاتها وتلبية جميع احتياجاتها بأكبر قدر ممكن من العطف.

المرونة

الاعتماد على التكنولوجيا في كافة عملياتنا مما يجعلنا نتمتع بالمرونة، الأمر الذي يعود بالفائدة على عملائنا من ناحية نظام الرعاية الصحية لدينا بسلاسة وكفاءة وفعالية.

التميز

يجب علينا توقع أولويات عملائنا والتفاعل معها لتلبية توقعاتهم أو تجاوزها.

تشمل شهادات التأمين،
سندات الضمان، وأقساط
(إعادة التأمين
٦-١ فروع منتشرة

إجمالي أقساط التأمين المكتتبة
١,٤٩ مليار ريال قطري

المعلومات الرئيسية
حول كيو إل إم

٢٠٢٥	٢٠٢٤	٢٠٢٣	مليون ريال قطري
١٤٩٩	١٢٢٣	١١٢٤	إيراد التأمين
٣٠	٥٨	٥٤	نتيجة خدمة التأمين
٥٤	٥٧	٥٥	صافي إيرادات الاستثمار والإيرادات الأخرى
٨٧	٨٧	٩٧	صافي نتيجة التأمين والاستثمار
٦٦	٦٥	٧٦	صافي ربح السنة
١٢٩٩	١,٣٥٢	١,٣٩٧	النقد والاستثمارات
١٧٨٩	١,٤٣٩	١,٤٩٨	إجمالي الموجودات
٧٠٦	٦٥٨	٦٢٧	حقوق المساهمين

الشيخ / سعود بن خالد آل ثاني رئيس مجلس الإدارة



رسالة رئيس مجلس الإدارة

يسعدني وبكل فخر أن أقدم التقرير السنوي لشركة كيو إل إم للسنة المالية 2025 لقد نجحت مؤسستنا خلال هذه الفترة في إدارة متغيرات السوق بمرونة واقتدار، مستندةً إلى الدقة التكتيكية، والقيادة المتكيفة، والسعي الدؤوب لتحقيق الجودة الشاملة. لقد كانت الجهود الجماعية لكوادرناس جبر الزاوية في تحقيق أهدافنا الجوهرية وضمان استمرارية توسعنا؛ وبشرفني أن أعلن أن كيو إل إم قد عززت مكانتها كالمزود الرائد في قطاع تأمينات الحياة والتأمين الصحي. ومن خلال تحقيق نتائج مالية قوية طوال عام 2025، رسخنا سمعتنا كشريك التأمين الأكثر موثوقية وازدهاراً في دولة قطر.

إن أداءنا المالي لعام 2025 يعكس التزامنا الراسخ بالاستقرار وخلق قيمة مضافة مستدامة على المدى الطويل. وبالتطلع نحو عام 2026، يتمحور هدفنا الرئيسي حول تحقيق مستهدفات الإيرادات التي تعظم العوائد لمستثمرينا. كما نواصل تركيزنا على تحفيز الابتكار وتوسيع محفظة خدماتنا من خلال تطوير منتجات جديدة، بما يدعم بشكل مباشر الرؤية الوطنية وطموحات دولة قطر. وبالنيابة عن مجلس الإدارة، أود أن أعرب عن خالص تقديري لمساهمينا على ولائهم المستمر وإيمانهم برسالة كيو إل إم. إن شراكتكم تظل ركيزة أساسية لتقدمنا، ونتطلع إلى مواصلة مسيرتنا الحافلة بالتميز في العام المقبل.

فهد محمد السويدي الرئيس التنفيذي



رسالة الرئيس التنفيذي

رسالة الرئيس التنفيذي: ريادة التميز عبر الابتكار والرؤية الوطنية

يسعدني أن أستعرض معكم مسيرة كيو إل إم خلال عام 2025، وهو العام الذي شهد تحولاً جذرياً في هويتنا المؤسسية. لقد نجحنا في تجاوز الدور التقليدي لشركات التأمين، لنصبح شريكاً تكنولوجياً وصحياً متكاملًا يرافق عملائنا في كافة مراحل حياتهم. لم يكن تركيزنا منصباً فقط على الأداء المالي، بل على صياغة مفهوم جديد يدمج بين أرقى الحلول الرقمية والرعاية الإنسانية الصادقة، لضمان تقديم خدمات تتسم بالذكاء والتعاطف في آن واحد.

إن التزامنا الراسخ برؤية قطر الوطنية 2030 هو المحرك الأساسي لاستراتيجيتنا. ومن خلال مواءمة أعمالنا مع ركيزتي التنمية البشرية والاجتماعية، نساهم بفعالية في بناء مجتمع قطري يتمتع بالاستدامة والصحة. لقد مكنتنا استثماراتنا في الذكاء الاصطناعي والتحليلات التنبؤية من توفير تجربة رعاية صحية عالمية المستوى لعملائنا، مما يعزز دورنا كدعامة أساسية في البنية التحتية للدولة ودعم الاقتصاد القائم على المعرفة من خلال تمكين الكوادر الوطنية والابتكار الرقمي.

ومع انطلاقنا نحو عام 2026، تطل رؤيتنا واضحة: الاستمرار في ريادة الدمج بين التكنولوجيا والرفاهية الصحية. نحن ملتزمون بتطوير منظومتنا الرقمية مع التمسك بالقيم والموثوقية التي جعلت منا الخيار الأول. أتوجه بخالص الشكر لفريق عملنا المتميز ولعملائنا الذين يمثلون الدافع الأساسي لنا للارتقاء بمعايير التأمين الصحي والحياة. معاً، نصيغ مستقبلاً أكثر ازدهاراً لدولة قطر.

مجلس الإدارة



الشيخ / سعود بن خالد آل ثاني
رئيس مجلس الإدارة

الشيخ سعود بن خالد بن حمد آل ثاني هو رئيس مجلس إدارة الشركة بعد تحولها إلى شركة مساهمة عامة قطرية. ولقد شغل منصب رئيس مجلس إدارة كيو إل إم منذ بدء تشغيلها وشبكة كيو لايف منذ عام ٢٠١١. وهو الرئيس المؤسس لشركة ألفا بي كي، ولديه أيضاً العديد من الشركات التجارية الأخرى كشركات مقاوله، وشركة كويكر ديجيت، والمؤسسة القطرية ومصنع قطر والأكاديمية القطرية للمقاولات. يشغل الشيخ سعود، في الوقت الحالي، من بين العديد من المناصب البارزة، منصب عضو في مجلس الإدارة في العديد من الشركات الكبرى مثل شركة قطر للوقود (وقود)، وشبكة قطر للكهرباء والماء، وشركة قطر للكهرباء. ولقد شغل العديد من المناصب القيادية في الماضي، مثل رئيس اللجنة الأولمبية القطرية، ورئيس لجنة الشباب والرياضة، ورئيس نادي الريان الرياضي.



السيد / سالم خلف المناعي
نائب رئيس مجلس الإدارة والعضو المنتدب

السيد سالم خلف المناعي هو العضو المنتدب ونائب رئيس مجلس إدارة الشركة بعد تحولها إلى شركة مساهمة عامة قطرية. كان السيد سالم خلف المناعي عضواً في مجلس إدارة كيو إل إم، كيو لايف، منذ عام ٢٠١١. كما يشغل منصب الرئيس التنفيذي لمجموعة قطر للتأمين، حيث بدأ معها حياته المهنية عام ٢٠٠١، وحصل السيد المناعي على شهادة الدراسات العليا من جامعة غلاستير في ويلز وبدأ حياته المهنية مع قطر للتأمين في عام ٢٠٠١ في إدارة التأمين على المركبات، وحيث استمر في العمل لعدة سنين في إدارة التأمين على المركبات قبل حصوله على منحة دراسية لإكمال دراسته في المملكة المتحدة. في عام ٢٠١٣، تولى السيد المناعي منصب نائب الرئيس التنفيذي لشركة كيو إل إم، ونظراً لما يتمتع به من قوة معرفية وخبرات واسعة، فقد كان له دور فعال في تقديم حلول مبتكرة بصفتها التأمين قطاع التأمين عن الصعيد لأسواق الإقليمية والعالم



السيد/ أحمد محمد عبد الرزاق المناعي

عضو مجلس إدارة

السيد/ أحمد محمد عبد الرزاق المناعي هو عضو مجلس إدارة في الشركة بعد تحولها إلى شركة مساهمة عامة قطرية. يشغل السيد المناعي منصب رئيس مجلس إدارة كابيتال ليمتد، ويتمتع بسنوات كثيرة من الخبرة وشغل العديد من المناصب الإشرافية في المجال التجاري، بما في ذلك الإدارة التجارية والمشاريع الكبيرة لدولة قطر في كل من وزارة قطر للطاقة، وقطر للتعددين، ومكتب سعادة رئيس مجلس الوزراء، ووزير الخارجية.

السيد/ جاسم محمد الكعبي

عضو مجلس إدارة

يشغل منصب عضو مجلس إدارة الشركة بعد تحولها إلى شركة مساهمة عامة قطرية، وزميل شركة فطر للتأمين، ويشغل حالياً منصب مدير الأمن القومي في اللجنة العليا للمشاريع والإرث، وعضو في مجلس إدارة بنك لشا. ينحدر السيد جاسم من أسرة عسكرية وأمضى طوراً في القوات المسلحة لدولة قطر



السيد/ حمد ناصر آل خليفة

عضو مجلس إدارة

هو عضو مستقل في مجلس إدارة الشركة بعد تحولها إلى شركة مساهمة عامة قطرية. منذ عام ٢٠٠٩ يشغل منصب رئيس تطوير المرافق الصحية لمؤسسة حمد الطبية وعمل مع مؤسسة حمد الطبية منذ عام ٢٠١٤ في مختلف المناصب الإدارية بما في ذلك المدير التنفيذي لمدير إدارة المواد ورئيس قسم المشتريات. لديه أكثر من ثلاثين عاماً من الخبرة في الشحن التجاري، وحاصل على درجة البكالوريوس في إدارة الخدمات الصحية من جامعة ولاية واشنطن الشرقية في الولايات المتحدة.



السيد/ حسين أكبر الباك

عضو مجلس إدارة

لسيد/ حسين أكبر الباك هو عضو مجلس إدارة مستقل في مجلس إدارة الشركة بعد تحولها إلى شركة مساهمة قطرية. يشغل حالياً منصب المدير التنفيذي للشؤون التجارية ومدير إدارة الممتلكات والعمليات في الشركة المتحدة للتنمية ش.م.ق، وهي من الشركات الرائدة في قطاع الإنشاءات في دولة قطر، وقد شغل سابقاً مناصب إدارية أخرى لدى الشركة المتحدة للتنمية ش.م.ق، ومع مجموعة عيمان يوسف. لديه ثماني سنوات من الخبرة وحاصل على درجة البكالوريوس في إدارة الأعمال الدولية من أمريكا جامعة التكنولوجيا الأمريكية.



السيد/ عيسى محمد المهدي

عضو مجلس إدارة

و عضو مستقل في مجلس إدارة الشركة بعد تحولها إلى شركة مساهمة عامة قطرية. يشغل حالياً منصب مدير أول الشؤون المالية لدى شركة أريدو (ش. م. ق)، كما أنه يمثل شركة أريدو في العديد من مجالس الإدارة. كما يشغل السيد المهدي عدة مناصب عليا في مجال الخدمات المصرفية وإدارة المخاطر وضمان الجودة والأنظمة المالية، وهو حاصل على درجة البكالوريوس في تكنولوجيا المعلومات من جامعة ميسوري في الولايات المتحدة، ودرجة ماجستير في التحول الرقمي من جامعة الدراسات العليا للإدارة الأعمال (HEC Paris).



السيدة/ فاطمة حسن كافود

عضو مجلس إدارة

هي عضو مجلس إدارة الشركة بعد تحولها إلى شركة مساهمة عامة قطرية، تمثل الهيئة العامة للتقاعد والتأمينات الاجتماعية، وهي حاصلة على درجة البكالوريوس في المحاسبة وتخصص فرعي في العلوم المالية، ولديها أكثر من اثني عشر عاماً من الخبرة في قسم الاستثمار في الهيئة العامة للتقاعد والتأمينات الاجتماعية بعد أن عملت سابقاً كمسؤول استثمار، ومن ثم رئيس التجارة لمدة ٨ سنوات، وتشغل حالياً دور أخصائي أول في الاستثمار (إدارة المحافظ) في قسم العمليات.



الإدارة التنفيذية لشركة كيو إل إم

السيد / فهد محمد السويدي
- الرئيس التنفيذي



السيد / فهد هو الرئيس التنفيذي لشركة كيو إل إم. وابتداءً من عام 2016، شغل العديد من المناصب الإدارية في مجموعة قطر للتأمين، الأمر الذي أثبت قدرته الفريدة على مواجهة تحديات الأعمال والريادة بمبادرات ذات قيمة مضافة استباقية، تولى فهد العديد من المناصب والرتب طوال حياته المهنية. وقبل تعيينه في منصبه الحالي، شغل منصب نائب الرئيس التنفيذي لشركة قطر للتأمين. وتم تعيينه في منصب الرئيس التنفيذي لشركة كيو إل إم في يناير 2021، وتحت قيادته خطت كيو إل إم خطوات هائلة وشهدت تحقيق مؤشرات أداء قوية. فهد هو مسؤول مالي من الدرجة الأولى وحاصل على بكالوريوس في إدارة الأعمال (BBA) من جامعة سانت ليو والذي حصل فيها أيضاً على شهادة في إدارة الأعمال الدولية بتقدير امتياز مع مرتبة الشرف.

السيد / أحمد محمد زيب
- نائب الرئيس التنفيذي



يشغل السيد / أحمد منصب نائب الرئيس التنفيذي لشركة كيو إل إم، وهو حاصل على شهادة الدراسات العليا في استراتيجية الأعمال المستدامة من كلية هارفارد للأعمال، ودرجة الماجستير في اتصالات التسويق من جامعة وستمنستر، بالإضافة إلى درجة البكالوريوس في إدارة الأعمال والتسويق والخدمات ذات الصلة من جامعة رويال هولواي - جامعة لندن. يتمتع السيد أحمد بخبرة مهنية واسعة تمتد لأكثر من 15 عاماً في هذا القطاع. بدأت مسيرته رسمياً في سبتمبر 2013 كأحد القيادات الشابة بمجموعة قطر للتأمين، حيث شغل منصب مساعد نائب رئيس لشركة (QRe). وفي عام 2014، عُيّن في منصب نائب رئيس أول لقطاع التجزئة وتطوير الأعمال والتسويق لمنطقة الشرق الأوسط وشمال أفريقيا في شركة قطر للتأمين؛ حيث ساهمت خبرته الميدانية العميقة في إدارة العمليات المعقدة في تحقيق نمو مستدام وأداء تشغيلي قوي عاماً بعد عام. انضم السيد أحمد إلى شركة كيو إل إم في يونيو 2017 بمنصب نائب رئيس أول، ثم تولى مسؤولية نائب الرئيس التنفيذي للشركة في ديسمبر 2018.



السيد/ نارايان راو
الرئيس التنفيذي للعمليات



السيد/ جهاد رحيمة
مستشار - نائب رئيس مجلس
الإدارة والعضو المنتدب



السيد/ محمد سالم
رئيس تطوير الأعمال



السيد/ بونت باكشي
رئيس الشؤون المالية



الدكتور/ مهند محمد
رئيس الشؤون الطبية



تقرير مجلس إدارة

يطيب لمجلس إدارة شركة كيو إل إم لتأمينات الحياة والتأمين الصحي أن يقدم التقرير السنوي للشركة ويشتمل التقرير على أنشطة الشركة ، وبياناتها المالية للعام ٢٠٢٥ م والخطة المستقبلية للشركة وتوقعاتها لعام ٢٠٢٦ م .

أداء الشركة في عام ٢٠٢٥

كان عام ٢٠٢٥ م عامًا مليئًا بالتحديات على مستوى العالم ، وتوترات جغرافية وسياسية ، والأحداث الطبيعية المتكررة التي تتصل بالتغير المناخي ، حيث قامت شركة كيو إل إم لتأمينات الحياة والتأمين الصحي (QLM) بإثبات قدرتها خلال عام 2025 م ، وذلك بفضل قاعدتها الرأسمالية المستقرة ، ونجحت في التوسع في العمليات المربحة في السوق المحلي داخل دولة قطر ، مع الحد من التعرض لمخاطر التقلب الشديد في عملياتها ، وقامت بتنشيط خطط استثمارية الأعمال وغيرها من تدابير للحفاظ على مستوى عال من الاستعداد في حالة حدوث أي طارئ محتمل .

وحافظت الشركة على مكانتها المهيمنة في السوق القطري في مجال التأمين الصحي والتأمين على الحياة ، وطبقت الشركة خلال العام مجموعة من الضوابط في إدارة الاكتتاب والمطالبات ، وقد ساعد ذلك في ضمان التقييم الشامل والفصل الدقيق مع الحفاظ على معايير الخدمة الأفضل في فئتها ، وتم تسهيل تلك الإجراءات بإعادة توجيه تركيزها نحو تحسين جودة الخدمة بهدف تسهيل الاستفادة من خدمات الرعاية الصحية ، وهذا الجهد شمل مجموعة من المبادرات التي تشمل تحسين وقت الاستجابة في قسم خدمة العملاء ، وزيادة حدود الموافقة المسبق ، وضمان الموافقة الفورية على المطالبات المستحقة دون أي عقبات ، إلى توفير إرشادات وتوضيحات واضحة لمقدمي الخدمة الرعاية الصحية والأعضاء ، وغير ذلك الكثير ، وقد تم إجراء تقييم شامل وتحليلات للبيانات لمختلف الجوانب ، وذلك لدراسة المشكلات التي قد تواجهها الشركة وذلك بهدف ضمان تحسين تجربة العملاء وضمان الامتثال لتوقعات الأعضاء بشكل عام فيما يتعلق بتقديم الخدمة ، وقد نتج عن ذلك أثر إيجابي أدى إلى زيادة حقوق المساهمين 0

لممارسات البيئية والاجتماعية والحوكمة والاستدامة

تلتزم شركة كيو إل إم لتأمينات الحياة والتأمين الصحي بضمان ممارسات عمل مسؤولة ومستدامة من خلال التعرف على المخاطر المحتملة الكامنة للممارسات البيئية والاجتماعية والحوكمة ، في جميع قطاعات أعمالنا التشغيلية ، والحد من آثار هذه المخاطر ، والقضاء عليها ، كما تسعى الشركة جاهدة لضمان إرساء مبادئها واستراتيجياتها البيئية والاجتماعية والحوكمة بالكامل في خطة عملها .

نظام الحوكمة

وقد امتثلت شركة كيو إل إم لتأمينات الحياة والتأمين الصحي لمتطلبات ومبادئ الحوكمة وفقاً لنظام حوكمة الشركات والكيانات القانونية المدرجة في السوق الرئيسية - الصادر عن هيئة قطر للأسواق المالية ، ووفقاً لمبادئ حوكمة شركات التأمين الصادرة عن مصرف قطر المركزي وبيين التقرير السنوي للحوكمة ٢٠٢٥ م وضع الشركة من حيث الامتثال لنظام حوكمة الشركات ، وسوف يتم تقديم التقرير السنوي عن حوكمة الشركات إلى هيئة قطر للأسواق المالية بعد الموافقة عليه في اجتماع الجمعية العامة العادية للشركة .

توقعات ٢٠٢٦

إن إدارة الشركة متطلعة بتفاؤل وحماس لعام ٢٠٢٦ ، إذ يحمل العام الجديد العديد من الفرص الواعدة لتحقيق نمو استثنائي في حجم الأعمال ، من المتوقع أن يتم طرح مناقصات للتأمين الصحي الجماعي ، وغيرها خلال العام ، لقد بدأنا بالفعل الاستعدادات الداخلية لتقديم عرض تنافسي يؤهلنا لنكون من أقوى المرشحين للفوز بهذه المناقصات ، وتتميز كيو إل إم بقدرتها الفريدة على التفوق على منافسيها من خلال تقديم خدمات راقية بأفضل المعايير ، وإن رؤيتنا طويلة المدى تهدف إلى بناء علاقات عميقة وتطوير دائمة مع عملائنا .

على الجانب تأمينات الحياة ، يعمل الفريق لتوسيع شبكة شركائه لتعزيز تواجده في السوق المحلية ووصوله إلى كافة فئات المجتمع ، ويُعد التركيز المستمر على قطاع التجزئة أحد المبادرات الاستراتيجية التي من المتوقع أن تجني ثمارها في السنوات القادمة ، حيث سيؤدي إلى نمو المحفظة مع توسيع التواجد الرقمي ، ومن المتوقع أن يبدأ هذا في تحقيق نمو مربح في النصف الأول من عام ٢٠٢٦ .

ويود مجلس إدارة شركة كيو إل إم لتأمينات الحياة والتأمين الصحي أن يُعرب عن تقديره وامتنانه لإدارة الشركة وجميع موظفيها على جهودهم الحثيثة ، كما يوجه المجلس خالص الشكر إلى المساهمين والعملاء الكرام على دعمهم المستمر للشركة ، وأخيراً ، يُعرب المجلس عن عميق تقديره وامتنانه للقيادة الحكيمة لحضرة صاحب السمو الشيخ تميم بن حمد آل ثاني – أمير البلاد المفدى ولحكومة دولة قطر الرشيدة ، على دعمهم المتواصل وتوجيهاتهم المتميزة .

الشيخ سعود بن خالد بن حمد آل ثاني
رئيس مجلس الإدارة

فهد محمد السويدي
الرئيس التنفيذي

نظرة عامة على أداء الأعمال لعام ٢٠٢٥

صافي ربح السنة

٦٦ (مليون ريال قطري)

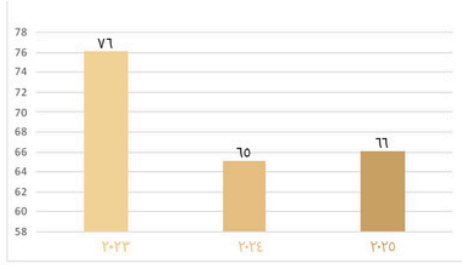

حقوق المساهمين

٧٠٦ (مليون ريال قطري)

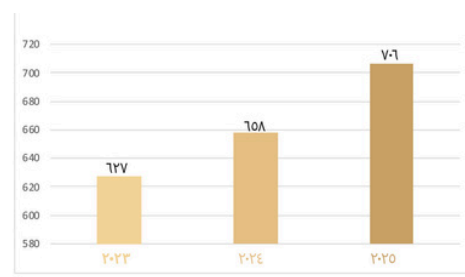

إيرادات التأمين

١٤٩٩ (مليون ريال قطري)

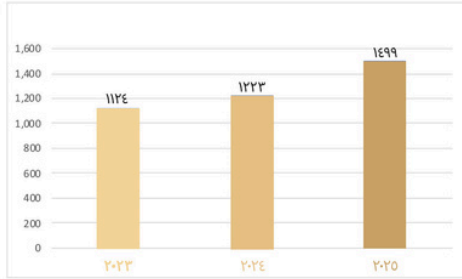

المركز المالي

%٢٥٨

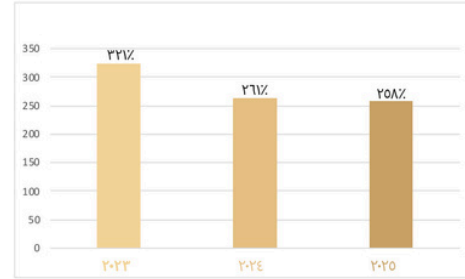

٢٠٢٥	٢٠٢٤	٢٠٢٣	
٢٣٧	٢٨١	٣١٣	صافي التزامات عقود التأمين وإعادة التأمين
١١٣٣	١٠٧٩	١٠٤٣	الأصول المستثمرة صافية من القروض قصيرة الأجل
٤٧٨%	٣٨٤%	٣٣٣%	الأصول المستثمرة إلى صافي الاحتياطيات الفنية
٥٦٩	٦٠٣	٦١١	المبالغ النقدية والبنوك
٢٤٠%	٢١٥%	١٩٥%	النقد والمبالغ المصرفية إلى صافي الاحتياطيات الفنية

٢٠٢٥	٢٠٢٤	٢٠٢٣	التحليل النسبي
%٤٧٨	٣٨٤%	%٣٣٣	الأصول المستثمرة إلى صافي الاحتياطيات الفنية
%٢٤٠	٢١٥%	١٩٥%	النقد والمبالغ المصرفية إلى صافي الاحتياطيات الفنية

الاستثمارات الاستثمارات والخزينة (مليون ريال قطري): ١١٣٣ مليون

٢٠٢٥	٢٠٢٤	٢٠٢٣	
١١٣٣	١٠٧٩	١٠٤٣	الأصول الاستثمارية
٥٤	٥٧	٥٥	دخل الاستثمار
٤,٨٠%	%٥,٣٠	٥,٣٠%	العائد على الاستثمارات

٢٠٢٥	٢٠٢٤	٢٠٢٣	نتائج الاستثمار
٦٣,٣	٦٦,٩	٦٧,٦	إيرادات الفوائد
١,٩	٢,٨	٠,٨	الربح من بيع الاستثمارات
-٠,٥	٠,٧	٤,٥	أرباح غير محققة من الاستثمارات
٢	٢,٧	٠	الإيرادات الأخرى
٦٦,٧	٧٣,١	٧٢,٩	المجموع

توزيع أنواع الاستثمار

٢٠٢٥	٢٠٢٤	٢٠٢٣	حقوق المساهمين
٣٥٠	٣٥٠	٣٥٠	رأس المال
٥٧	٥٠	٤٣	الاحتياطي القانوني
٤	-١٥	-٢٥	احتياطي القيمة العادلة وتحوط التدفقات النقدية
٢٩٥	٢٧٢	٢٥٩	أرباح غير موزعة
٧٠٦	٦٥٧	٦٢٧	إجمالي حقوق المساهمين

تقرير مراقب الحسابات
لعام (٢٠٢٥)

كيو إل إم لتأمينات الحياة والتأمين الصحي ش.م.ع.ق

البيانات المالية الموحدة وتقرير
مراقب الحسابات المستقل

للسنة المنتهية في
٣١ ديسمبر ٢٠٢٥

تقرير مدقق الحسابات المستقل

إلى السادة المساهمين في شركة كيو إل إم لتأمينات الحياة والتأمين الصحي ش.م.ع.ق
تقرير عن مراجعة البيانات المالية الموحدة

الرأي

لقد دققنا البيانات المالية الموحدة المرفقة لشركة كيو إل إم لتأمينات الحياة و التأمين الصحي ش.م.ع.ق. ("الشركة") وشركاتها التابعة (معاً "المجموعة") والتي تتكون من بيان المركز المالي الموحد كما في 31 ديسمبر 2025 وبيانات الربح أو الخسارة والدخل الشامل والتغيرات في حقوق الملكية والتدفقات النقدية الموحدة للسنة المنتهية بذلك التاريخ والإيضاحات التي تشمل على السياسات المحاسبية الجوهرية والمعلومات التفسيرية الأخرى

في رأينا، أن البيانات المالية الموحدة المرفقة تظهر بصورة عادلة، من جميع الجوانب الجوهرية، المركز المالي الموحد للمجموعة كما في 31 ديسمبر 2025 وأداءها المالي الموحد وتدفقاتها النقدية الموحدة للسنة المنتهية بذلك التاريخ وفقاً للمعايير المحاسبية الدولية للتقارير المالية الصادرة عن مجلس معايير المحاسبة الدولية (المعايير الدولية للتقارير المالية - معايير المحاسبة)

أساس الرأي

قمنا بأعمال التدقيق وفقاً للمعايير الدولية للتدقيق (معايير التدقيق). وقمنا بمزيد من التوضيح لمسؤوليتنا وفقاً لتلك المعايير في الجزء الخاص بمسؤوليات المدقق عن تدقيق البيانات المالية الموحدة في تقريرنا. إننا مستقلون عن المجموعة وفقاً لقواعد السلوك الأخلاقي الدولية للمحاسبين المهنيين الصادرة عن مجلس معايير الأخلاق الدولية للمحاسبين (متضمنة معايير الاستقلالية الدولية) (قواعد السلوك الأخلاقي الدولية) والمتطلبات الأخلاقية ذات الصلة بأعمال التدقيق التي نقوم بها على البيانات المالية الموحدة في دولة قطر، وقد استوفينا مسؤولياتنا الأخلاقية الأخرى وفقاً لتلك المتطلبات وقواعد السلوك الأخلاقي. إننا نرى أن أدلة التدقيق التي حصلنا عليها كافية ومناسبة لتكوين أساس للرأي الذي توصلنا إليه

أمور التدقيق الرئيسية

إن أمور التدقيق الرئيسية، وفقاً لحكمنا المهني، هي تلك الأمور التي كانت الأكثر أهمية في تدقيقنا للبيانات المالية الموحدة للفترة الحالية. لقد تناولنا هذه الأمور في سياق تدقيقنا للبيانات المالية الموحدة ككل وعند تكوين رأينا حولها ونحن لا نقدم رأياً منفصلاً بشأن هذه الأمور

تقرير مدقق الحسابات المستقل (تابع)
شركة كيو إل إم لتأمينات الحياة و التأمين الصحي ش.م.ع.ق
تقرير حول تدقيق البيانات المالية الموحدة (تابع)
أمر التدقيق الرئيسية (تابع)

تقييم مطلوبات عقود التأمين وموجودات عقود إعادة التأمين وفقاً لمنهج تخصيص الأقساط

راجع الإيضاحين 2 و 9 حول البيانات المالية الموحدة

كيفية تناول المسألة في أعمال تدقيقنا	أمر التدقيق الرئيسي
<p>تضمنت إجراءات تدقيقنا في هذا المجال ، من بين أمور أخرى، ما يلي:</p> <ul style="list-style-type: none"> • الحصول على فهم للعملية الاكتوارية لحساب الاحتياطيات. • إجراء اختبارات موضوعية على أساس العينة على المبالغ المسجلة للمطالبات المدفوعة والمستردة؛ بما في ذلك مقارنة مبلغ المطالبات القائمة ومبلغ الاسترداد بالمصادر الملائمة للوثائق لتقييم قيمة احتياطيات المطالبات. • تقييم كفاءة وقدرات وموضوعية الخبير الخارجي الذي استخدمته الإدارة. • إشراك المتخصصين لدينا: • لمساعدتنا في تقييم معقولة الأحكام والتقديرات الرئيسية للإدارة التي تم اتخاذها في قياس مكونات مطلوبات المطالبات المتكبدة وموجودات المطالبات المتكبدة تحت نموذج منهج تخصيص الأقساط، بما في ذلك اختيار الطرق والنماذج والمدخلات والافتراضات والتقديرات بالإضافة إلى تأثير عدم اليقين الاقتصادي. • تقييم عمل أخصائي الإدارة والبيانات والافتراضات والتقديرات المستخدمة لحساب مطلوبات المطالبات المتكبدة وموجودات المطالبات المتكبدة. • إجراء حسابات مستقلة على المطالبات المتكبدة ولكن لم يتم الإبلاغ عنها المتضمنة في مطلوبات المطالبات المتكبدة وموجودات المطالبات المتكبدة. • تقييم اكمال ودقة البيانات التي استخدمها الخبراء الداخليون والخارجيون للإدارة في تقدير مطلوبات المطالبات المتكبدة وموجودات المطالبات المتكبدة من خلال مقارنتها بالسجلات المحاسبية والسجلات الأخرى. • تقييم مدى كفاية الإفصاحات في البيانات المالية الموحدة المتعلقة بهذا الأمر مقابل متطلبات معايير المحاسبة ذات الصلة. <p>3.</p>	<p>ركزنا على هذا الأمر نظراً لأن:</p> <p>تشمل مطلوبات عقود التأمين في 31 ديسمبر 2025 مطلوب المطالبات المتكبدة وفقاً لمنهج تخصيص الأقساط بمبلغ 854,741 ألف ريال قطري والتي تتكون من تقديرات القيمة الحالية للتدفقات النقدية المستقبلية بمبلغ 835,768 ألف ريال قطري وتعديل المخاطر بمبلغ 18,973 ألف ريال قطري وذلك بما يتضمنه كما هو موضح في الإيضاح 9.1 في البيانات المالية الموحدة.</p> <p>تتضمن موجودات عقود إعادة التأمين كما في 31 ديسمبر 2025 موجودات المطالبات المتكبدة وفقاً لمنهج تخصيص الأقساط بقيمة 1,017,349 ألف ريال قطري و التي تتكون من تقديرات القيمة الحالية للتدفقات النقدية المستقبلية بقيمة 1,010,644 ألف ريال قطري وتعديل المخاطر للمخاطر غير المالية بقيمة 6,705 ألف ريال قطري كما هو موضح في الإيضاح 9.3 في البيانات المالية الموحدة.</p> <p>تتضمن مطلوبات المطالبات المتكبدة وموجودات المطالبات المتكبدة:</p> <ul style="list-style-type: none"> • المتطلبات المحاسبية المعقدة، بما في ذلك المدخلات، والافتراضات، وتقنيات التقدير التي تشمل: • تقدير التدفقات النقدية المستقبلية، بما في ذلك تطبيق الخصم على تقديرات التدفقات النقدية المستقبلية لعكس القيمة الزمنية للنقود والمخاطر المالية. • تقدير تسوية المخاطر غير المالية. • التعرض لتحيز الإدارة وعدم اليقين في التقديرات عند اتخاذ الأحكام لتحديد مطلوبات عقود التأمين؛ و • متطلبات إفصاح معقدة.

تقرير مدقق الحسابات المستقل (تابع)

شركة كيو إل إم لتأمينات الحياة و التأمين الصحي ش.م.ع.ق

تقرير حول تدقيق البيانات المالية الموحدة (تاب)

معلومات أخرى

إن مجلس الإدارة مسؤول عن المعلومات الأخرى. تتكون المعلومات الأخرى من المعلومات الواردة في التقرير السنوي، ولكنها لا تشمل البيانات المالية الموحدة وتقرير تدقيقنا حولها. حصلنا قبل تاريخ تقرير مدقق الحسابات هذا على تقرير مجلس الإدارة الذي يشكل جزءاً من التقرير السنوي ونتوقع الحصول على الأجزاء الأخرى من التقرير السنوي بعد تاريخ تقرير مدقق الحسابات هذا

رأينا حول البيانات المالية الموحدة لا يشمل المعلومات الأخرى ونحن لا نعبر ولن نعبر عن أي شكل من أشكال نتيجة التأكيد عليه كجزء من مهمتنا بتدقيق البيانات المالية الموحدة. وقد قمنا بتنفيذ ارتباطات تأكيد بشأن الرقابة الداخلية على التقارير المالية، وامتثال الشركة لأحكام لائحة حوكمة الشركات المدرجة الصادر عن هيئة قطر للأسواق المالية، والتي تشكل جزءاً من المعلومات الأخرى، وقدمنا بشأنها استنتاج ممارس تأكيد منفصلاً تم تضمينه ضمن المعلومات الأخرى

فيما يتعلق بتدقيقنا للبيانات المالية الموحدة، فإن مسؤوليتنا هي أن نقرأ المعلومات الأخرى المذكورة أعلاه، وفي سبيل القيام بذلك، دراسة ما إذا كانت المعلومات الأخرى لا تتسجم بصورة جوهرية مع البيانات المالية الموحدة أو معرفتنا التي حصلنا عليها أثناء التدقيق أو يبدو عليها أنها تعرضت لتحريف جوهري

لو قمنا، استناداً إلى العمل الذي قمنا بأدائه على المعلومات الأخرى التي حصلنا عليها قبل تاريخ تقرير التدقيق هذا، بالتوصل إلى نتيجة أن هناك تحريف جوهري في هذه المعلومات الأخرى، فإننا مطالبون بالإعلان عن هذه الحقيقة. ليس لدينا ما نعلن عنه في هذا الخصوص

مسؤوليات مجلس الإدارة عن البيانات المالية الموحدة

إن مجلس الإدارة مسؤول عن إعداد هذه البيانات المالية الموحدة وعرضها بشكل عادل وفقاً للمعايير الدولية للتقارير المالية - معايير المحاسبة وعن أنظمة الرقابة الداخلية التي يحدد مجلس الإدارة أنها ضرورية للتمكن من إعداد البيانات المالية الموحدة الخالية من أي أخطاء جوهرية سواء كانت ناتجة عن غش أو خطأ

عند إعداد البيانات المالية الموحدة، فإن مجلس الإدارة مسؤول عن تقييم قدرة المجموعة على الاستمرار في عملياتها، والإفصاح، كلما كان ممكناً، عن الأمور المتعلقة بمبدأ الاستمرارية واستخدام أساس المحاسبة وفقاً لمبدأ الاستمرارية، ما لم يرغب مجلس الإدارة إما في تصفية المجموعة أو إيقاف عملياتها، أو لم يكن لديه بديل واقعي خلافاً للقيام بذلك

تقرير مدقق الحسابات المستقل (تابع)

شركة كيو إل إم لتأمينات الحياة و التأمين الصحي ش.م.ع.ق

تقرير حول تدقيق البيانات المالية الموحدة (تابع)

مسؤوليات مدقق الحسابات عن تدقيق البيانات المالية الموحدة

إن أهدافنا هي الحصول على تأكيد معقول عما إذا كانت البيانات المالية الموحدة ككل خالية من أخطاء جوهرية، سواء كانت ناتجة عن غش أو خطأ، وإصدار تقرير مدقق الحسابات الذي يتضمن رأينا. إن التأكيد المعقول يعتبر تأكيد على مستوى عالٍ، ولكن لا يضمن أن عملية التدقيق التي تتم وفقاً للمعايير الدولية للتدقيق ستكتشف دائماً عن أخطاء جوهرية عندما تكون موجودة. يمكن أن تنشأ الأخطاء عن غش أو خطأ، وتعتبر جوهرية إذا كان من الممكن، بشكلٍ معقول أن تؤثر، بشكلٍ فردي أو جماعي، على القرارات الاقتصادية التي يتخذها المستخدمون على أساس هذه البيانات المالية الموحدة.

كجزء من عملية التدقيق وفقاً للمعايير الدولية للتدقيق، فإننا نمارس حكماً مهنياً ونبقى على الشكوك المهنية في جميع أعمال التدقيق. كما إننا نقوم بـ

- تحديد وتقييم مخاطر الأخطاء الجوهرية في البيانات المالية الموحدة، سواء كانت ناتجة عن غش أو خطأ، وتصميم وتنفيذ إجراءات تدقيق تستجيب لتلك المخاطر، والحصول على أدلة تدقيق كافية ومناسبة لتكوين أساس لرأينا. إن خطر عدم اكتشاف أية أخطاء جوهرية ناتجة عن غش أعلى هو أعلى من تلك الناتجة عن خطأ، نظراً لأن الغش قد ينطوي على تدليس و تزوير أو حذف متعمد أو تشويه أو تجاوز للرقابة الداخلية.
 - الحصول على فهم لأنظمة الرقابة الداخلية ذات الصلة بالتدقيق من أجل تصميم إجراءات تدقيق مناسبة للظروف.
 - تقييم مدى ملاءمة السياسات المحاسبية المتبعة ومعقولة التقديرات المحاسبية الايضاحات ذات الصلة التي أتخذها مجلس الإدارة.
 - إبداء نتيجة حول مدى ملاءمة استخدام مجلس الإدارة لمبدأ الاستمرارية المحاسبي، واستناداً إلى أدلة التدقيق التي يتم الحصول عليها، ما إذا كانت هناك شكوكاً جوهرية ذات صلة بأحداث أو ظروف يمكن أن تثير شكوكاً كبيرة حول مقدرة المجموعة على مواصلة أعمالها وفقاً لمبدأ الاستمرارية. إذا استنتجنا ان هناك شكوكاً جوهرية، فإننا مطالبون بلفت الانتباه في تقرير مدقق الحسابات إلى الإفصاحات ذات الصلة الواردة في البيانات المالية الموحدة، وفي حال كانت الإفصاحات غير كافية، بتعديل رأينا. إن النتائج التي توصلنا إليها تعتمد على أدلة التدقيق التي تم الحصول عليها حتى تاريخ تقرير مدقق الحسابات. ومع ذلك، فإن الأحداث أو الظروف المستقبلية قد تتسبب في أن تقوم المجموعة بالتوقف عن مواصلة أعمالها وفقاً لمبدأ الاستمرارية.
 - تقييم العرض العام للبيانات المالية الموحدة وهيكلها ومحتواها، بما في ذلك الإفصاحات، وفيما إذا كانت البيانات المالية الموحدة تمثل المعاملات والأحداث ذات العلاقة بالطريقة التي تحقق العرض العادل.
 - تخطيط وأداء تدقيق المجموعة للحصول على أدلة تدقيق كافية ومناسبة فيما يتعلق بالمعلومات المالية للكيانات أو وحدات الأعمال داخل المجموعة كأساس لإبداء رأي حول البيانات المالية الموحدة للمجموعة. إننا مسؤولون عن توجيه والإشراف عن مراجعة أعمال التدقيق التي تم إجراؤها لأغراض تدقيق المجموعة. وسنظل نحن المسؤولون الوحيدون عن رأينا حول التدقيق.
- نتواصل مع مجلس الإدارة فيما يتعلق، من بين أمور أخرى، بالنطاق المخطط للتدقيق وتوقيتته ونتائج التدقيق الهامة، بما في ذلك أي وجه من أوجه القصور الهامة في أنظمة الرقابة الداخلية التي نحددها أثناء تدقيقنا.
- كما نقوم بتزويد مجلس الإدارة ببيان أننا قد التزامنا بجميع المتطلبات الأخلاقية ذات الصلة الخاصة بالاستقلالية، كما نقوم بإبلاغهم عن جميع العلاقات والأمور الأخرى التي قد يُعتقد بأنها تؤثر على استقلاليتنا، وحسب مقتضى الحال، التصرفات لإزالة التهديدات أو عناصر الحماية المطبقة.

من بين الأمور التي تم إبلاغ مجلس الإدارة بها فإننا نحدد تلك الأمور التي تعتبر أكثر أهمية في تدقيق البيانات المالية الموحدة للفترة الحالية وبالتالي فهي أمور تدقيق رئيسية. ونقوم بوصف هذه الأمور في تقريرنا ما لم يمنع القانون أو لوائح الإفصاح العام حول الأمر، أو عندما يكون ذلك في حالات نادرة للغاية، نحدد بأنه يجب عدم الإبلاغ عن الأمر ما في تقريرنا لأنه يتوقع على نحو معقول ان النتائج السلبية من القيام بذلك ترجح على منافع المصلحة العامة من مثل هذا الإبلاغ.

تقرير مدقق الحسابات المستقل (تابع)
شركة كيو إل إم لتأمينات الحياة و التأمين الصحي ش.م.ع.ق
تقرير حول تدقيق البيانات المالية الموحدة (تابع)

تقرير عن المتطلبات القانونية والتنظيمية الأخرى

وفقاً لما يتطلبه قانون الشركات التجارية القطري رقم 11 لعام 2015، والذي تم تعديل بعض أحكامه لاحقاً بموجب القانون رقم 8 لعام 2021 ("قانون الشركات التجارية القطري المعدل")، والأحكام ذات الصلة من التعليمات التنفيذية لشركات التأمين الصادرة عن مصرف قطر المركزي، فإننا نفيد أيضاً بما يلي:

- (1) لقد حصلنا على جميع المعلومات و التفسيرات التي اعتبرنا أنها ضرورية لأغراض التدقيق.
- (2) تحتفظ الشركة بسجلات محاسبية منتظمة وتتفق بياناتها المالية الموحدة مع تلك السجلات.
- (3) اطلعنا على تقرير مجلس الإدارة الذي سيذرح في التقرير السنوي، والمعلومات المالية الواردة فيه تتفق مع سجلات الشركة ودفاتها.
- (4) لسنا على علم بوقوع أي انتهاكات للأحكام السارية قانون الشركات التجارية القطري المعدل أو شروط النظام الأساسي للشركة خلال السنة والتي قد يكون لها أثر جوهري على المركز المالي أو الأداء المالي الموحد للشركة كما في السنة المنتهية في 31 ديسمبر 2025.

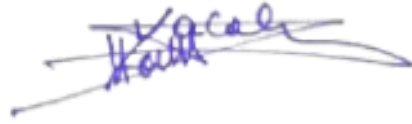

15 فبراير 2026
الدوحة
دولة قطر

يعقوب حبيقة
كي بي إم جي
سجل مراقبي الحسابات القطري رقم 289

بترخيص من هيئة قطر للأسواق المالية
ترخيص مدقق الحسابات رقم 120153

شركة كيو إل إم لتأمينات الحياة و التأمين الصحي ش.م.ع.ق
بيان المركز المالي الموحد
كما في 31 ديسمبر 2025

البيان	إيضاحات	٣١ ديسمبر ٢٠٢٥ (ألف ريال قطري)	٣١ ديسمبر ٢٠٢٤ (ألف ريال قطري)
الموجودات النقد وما يعادله	٦	٥٦٩,٠٠٧	٦٠٢,٦١٤
الاستثمارات المالية	٧	٧٢٩,٩٣٧	٧٤٩,٢٨٣
موجودات عقود إعادة التأمين	٩/٣	٤٨٢,٦١٦	٥٩,١٤٧
ذمم مدينة وموجودات أخرى	٨	٥,٢٩٨	٢٤,٩٦٠
الممتلكات والمعدات	١٠	٢,٤٣٣١	٣,٠٩٤
إجمالي الموجودات		١,٧٨٩,٢٩١	١,٤٣٩,٠٩٨
المطلوبات وحقوق المساهمين			
المطلوبات			
قروض قصيرة الأجل		١٦٥,٩٧٠	٢٧٢,٨٦٣
مطلوبات عقود التأمين	٩/١	٧١٩,٨١٥	٣١٩,١٦٧
مطلوبات عقود إعادة التأمين	٩/٣	—	٢١,٢٥٦
المخصصات والذمم الدائنة الأخرى	١١	١٩٧,٩٥٥	١٦٨,١٥٤
إجمالي المطلوبات		١,٠٨٣,٧٤٠	٧٨١,٤٤٠
حقوق المساهمين			
رأس المال	١٢	٣٥٠,٠٠٠	٣٥٠,٠٠٠
احتياطي قانوني	١٣	٥٦,٨٨٨	٥٠,٣٣٣
احتياطي القيمة العادلة	١٤	٣,٧٤٧	(١٦,٤٦٩)
احتياطي تحوطات التدفقات النقدية	١٥	٤١٢	١,٧٥٣
الأرباح المدورة		٢٩٤,٥٠٤	٢٧٢,٠٤١
إجمالي حقوق المساهمين		٧٠٥,٥٥١	٦٥٧,٦٥٨
إجمالي المطلوبات وحقوق المساهمين		١,٧٨٩,٢٩١	١,٤٣٩,٠٩٨

فهد محمد السويدي	الشيخ سعود بن خالد بن حمد آل ثاني
الرئيس التنفيذي	رئيس مجلس الإدارة

شركة كيو إل إم لتأمينات الحياة و التأمين الصحي ش.م.ع.ق
بيان المركز المالي الموحد
كما في 31 ديسمبر 2025

٢٠٢٤ (ألف ريال قطري)	٢٠٢٥ (ألف ريال قطري)	إيضاحات	
١,٢٢٢,٩٩٢	١,٤٩٨,٦٠٠	١٩	إيرادات التأمين
(١,١٥٩,٧٧٤)	(١,٤٨٨,٢٩٤)	٢٤	مصاريف خدمات التأمين
(٣٤,٩٢٥)	١٩,٤٥٣	١٩	صافي المصروفات من عقود إعادة التأمين المحتفظ بها
٢٨,٢٩٣	٢٩,٧٥٩		نتيجة خدمة التأمين
٦٦,٩٨٩	٦٣,٢٩٠	٢٠	إيرادات الفوائد
٦,٢٣٩	٣,٤١٣	٢١	استثمار وإيراد آخر
(١٦,١٧٨)	(١٢,٨٧٩)		تكاليف التمويل
٥٧,٠٥٠	٥٣,٨٢٤		صافي إيراد استثمار
(١٣,٥٩٥)	(١٢,٧٤٧)	٢٢	صافي مصروفات التمويل من عقود التأمين
١٥,٣١٥	١٥,٧٨١	٢٣	صافي إيراد التمويل من عقود إعادة التأمين
١,٧٢٠	٣,٠٣٤		صافي نتيجة التمويل
٨٧,٠٦٣	٨٦,٦١٧		صافي نتيجة التأمين والاستثمار
(١٩,٧٩٨)	(١٩,٠٥٨)	٢٤	المصروفات العمومية والإدارية
(١,٦٧٠)	(١,٥٣٢)	١٠	الإهلاك
٦٥,٥٩٥	٦٦,٠٢٧		الربح قبل الضريبة
(٥٤٥)	(٤٧٨)	١٨	مصروفات ضريبة الدخل
٦٥,٠٥٠	٦٥,٥٤٩		الربح للسنة
٠.١٩	٠.١٩	٢٥	العائدات الأساسية والمخففة للسهم بالريال القطري

شركة كيو إل إم لتأمينات الحياة و التأمين الصحي ش.م.ع.ق
بيان الدخل الشامل الموحد
للسنة المنتهية في 31 ديسمبر 2025

٢٠٢٤ (ألف ريال قطري)	٢٠٢٥ (ألف ريال قطري)	
٦٥,٠٥٠	٦٥,٥٤٩	صافي ربح السنة
		الدخل الشامل الآخر
		البنود التي يتم إعادة تصنيفها أو يمكن إعادة تصنيفها لاحقاً إلى الربح أو الخسارة
١٤,٤٠٤	٢٠,٢١٦	أدوات الدين بالقيمة العادلة من خلال الدخل الشامل الآخر - صافي التغير في القيمة العادلة
(٣,٨٠٨)	(١,٣٤١)	تحولات التدفق النقدي - الجزء الفعال من التغيرات في القيمة العادلة
٧٥,٦٤٦	٨٤,٤٢٤	إجمالي الدخل الشامل للسنة

شركة كيو إل إم لتأمينات الحياة و التأمين الصحي ش.م.ع.ق

بيان الدخل الشامل الموحد

للسنة المنتهية في 31 ديسمبر 2025

٢٠٢٤ (ألف ريال قطري)	٢٠٢٥ (ألف ريال قطري)	
٦٥,٠٥٠	٦٥,٥٤٩	صافي ربح السنة
		الدخل الشامل الآخر
		البنود التي يتم إعادة تصنيفها أو يمكن إعادة تصنيفها لاحقاً إلى الربح أو الخسارة
١٤,٤٠٤	٢٠,٢١٦	أدوات الدين بالقيمة العادلة من خلال الدخل الشامل الآخر - صافي التغير في القيمة العادلة
(٣,٨٠٨)	(١,٣٤١)	تحولات التدفق النقدي - الجزء الفعال من التغيرات في القيمة العادلة
٧٥,٦٤٦	٨٤,٤٢٤	إجمالي الدخل الشامل للسنة

شركة كيو إل إم لتأمينات الحياة و التأمين الصحي ش.م.ع.ق
بيان التغيرات في حقوق الملكية الموحدة للسنة المنتهية في ٣١ ديسمبر ٢٠٢٥

إجمالي حقوق الملكية	الأرباح المدورة	احتياطي تحوطات التدفقات النقدية	احتياطي القيمة العادية	احتياطي قانوني	رأس المال	إيضاحات
٦٢٧,٢٦٦	٢٥٩,٢٣٥	٥,٥٦١	(٣,٨٧٣)	٤٣,٣٤٣	٣٥,٠٠٠	الرصيد كما في ١ يناير ٢٠٢٤
٦٥,٠٠٠	٦٥,٠٠٠	-	-	-	-	الربح للسنة
١,٠٥٦	-	(٣,٨٠٨)	١٤,٤٠٤	-	-	صافي التغير في استثمارات الدين بالقيمة العادية
٧٥,٦٤٦	٦٥,٠٠٠	(٣,٨٠٨)	١٤,٤٠٤	-	-	إجمالي الدخل الشامل للسنة
(٤٣,٧٥٠)	(٤٣,٧٥٠)	-	-	-	-	الأرباح الموزعة للسنة ٢٠٢٣
-	(٦,٩٩٠)	-	-	٦,٩٩٠	-	محول إلى احتياطي قانوني
(١,٥٠٤)	(١,٥٠٤)	-	-	-	-	مخصص صندوق دعم الأنشطة
٦٥٧,٦٥٨	٢٧٢,٠٤١	١,٧٥٣	(١٦,٤٦٩)	٥٠,٣٣٣	٣٥,٠٠٠	الرصيد في ٣١ ديسمبر ٢٠٢٤
٦٥٧,٦٥٨	٢٧٢,٠٤١	١,٧٥٣	(١٦,٤٦٩)	٥٠,٣٣٣	٣٥,٠٠٠	الرصيد في ١ يناير ٢٠٢٥
٦٥,٥٤٤	٦٥,٥٤٤	-	-	-	-	الربح للسنة
١٨,٨٧٥	-	(١,٣٤١)	٢,٣١٦	-	-	صافي التغير في الاستثمارات
٨٤,٤٢٤	٦٥,٥٤٤	(١,٣٤١)	٢,٣١٦	-	-	إجمالي الدخل الشامل للسنة
(٣٥,٠٠٠)	(٣٥,٠٠٠)	-	-	-	-	الأرباح الموزعة للسنة ٢٠٢٤
-	(٦,٥٥٥)	-	-	٦,٥٥٥	-	محول إلى احتياطي قانوني
(١,٥٣١)	(١,٥٣١)	-	-	-	-	مخصص صندوق دعم الأنشطة
٧٠٥,٥٥١	٢٩٤,٥٠٤	٤١٣	٣,٧٤٧	٥٦,٨٨٨	٣٥,٠٠٠	الرصيد في ٣١ ديسمبر ٢٠٢٥

تشكل الإيضاحات المرفقة جزءاً لا يتجزأ من هذه البيانات المالية الموحدة.

شركة كيو إل إم لتأمينات الحياة و التأمين الصحي ش.م.ع.ق
بيان التدفقات النقدية الموحد
للسنة المنتهية في 31 ديسمبر 2025

التدفقات النقدية من الأنشطة التشغيلية	إيضاحات	٢٠٢٥ (ألف ريال قطري)	٢٠٢٤ (ألف ريال قطري)
الربح للسنة		٦٥,٥٤٩	٦٥,٠٥٠
تعديلات لـ:			
الإهلاك	١٠	١,٥٣٢	١,٦٧٠
إيراد الفوائد	٢٠	(٦٣,٢٩٠)	(٦٦,٩٨٩)
مصرفوف الفائدة		١٢,٨٧٩	١٦,١٧٨
خسارة / (رد) انخفاض قيمة الموجودات المالية	٢١	٦٥	(١٤٨)
خسارة / (ربح) غير محقق من الاستثمارات	٢١	٤٩٨	(٥١٨)
ربح من بيع استثمارات مالية	٢١	(١,٩٢٨)	(٢,٨٤٨)
مخصص مكافآت نهاية الخدمة للموظفين	١/١١	١,١٨٧	٧٢٣
مخصص ضريبة الدخل	١٨	٤٧٨	٥٤٥
		١٦,٩٧٠	١٣,٦٦٣
تغييرات في:			
ذمم مدينة وموجودات أخرى		١٩,٦٦٢	٢٦,٥٠٨
التغييرات في موجودات ومطلوبات عقود إعادة التأمين		(٤٤٤,٧٢٥)	(٩,٢٩٥)
التغييرات في موجودات ومطلوبات عقود التأمين		٤٠٠,٦٤٨	(٢٢,٨٦٨)
المخصصات والذمم الدائنة الأخرى		٢٩,٣٦١	١١,٩٧٧
النقد الناتج من العمليات التشغيلية		٢١,٩١٦	١٩,٩٨٥
مكافآت نهاية خدمة موظفين مدفوعة	١/١١	(٦٠٠)	(٣٥٣)
الدفع لصندوق دعم الأنشطة الاجتماعية والرياضية		(١,٥٠٤)	(١,٧٨٦)
ضريبة دخل مدفوعة	١٨	(٥٤٥)	(٥٣٣)
صافي النقد من الأنشطة التشغيلية		١٩,٢٦٧	١٧,٣١٣

شركة كيو إل إم لتأمينات الحياة و التأمين الصحي ش.م.ع.ق.
بيان التدفقات النقدية الموحد
للسنة المنتهية في 31 ديسمبر 2025

٢٠٢٤ (ألف ريال قطري)	٢٠٢٥ (ألف ريال قطري)	إيضاحات	
			التدفقات النقدية من الأنشطة الاستثمارية
(٤٨,٩٠٧)	٣٩,٥٨٦		صافي الحركة في الاستثمارات المالية
٦٦,٩٨٩	٦٣,٢٩٠	٢٠	إيرادات فوائد مستلمة
(٧٥,٢٠٦)	٣١٨,٧٧٠		الحركة في الودائع التي تستحق بعد ثلاثة أشهر
(٩٠٩)	(٩٣٤)	١٠	استحواذ الممتلكات والمعدات
٥٩	٦٣		متحصلات من بيع ممتلكات ومعدات
(٥٧,٩٧٤)	٤٢٠,٧٧٥		صافي النقد من / (المستخدم في) الأنشطة الاستثمارية
			التدفقات النقدية من الأنشطة التمويلية
١٨,٦٤٩	(١٠٦,٨٩٣)		صافي الحركة في القروض قصيرة الأجل
(٤٥,٣٠٣)	(٣٥,١٠٧)		توزيعات أرباح مدفوعة
(١٦,١٧٨)	(١٢,٨٧٩)		فائدة مدفوعة
(٤٢,٨٣٢)	(١٥٤,٨٧٩)		صافي النقد المستخدم في الأنشطة التمويلية
(٨٣,٤٩٣)	٢٨٥,١٦٣		صافي الزيادة / (النقصان) في النقد وما يعادله
٢١٧,٧١٤	١٣٤,٢٢١		النقد وما يعادله في بداية السنة
١٣٤,٢٢١	٤١٩,٣٨٤	٦	النقد وما يعادله في نهاية السنة

تشكل الإيضاحات المرفقة جزءاً لا يتجزأ من هذه البيانات المالية الموحدة

شركة كيو إل إم لتأمينات الحياة و التأمين الصحي ش.م.ع.ق إيضاحات حول البيانات المالية الموحدة كما في وللسنة المنتهية في 31 ديسمبر 2025

الوضع القانوني والعمليات

شركة كيو إل إم لتأمينات الحياة والتأمين الصحي ش.م.ع.ق. ("الشركة" أو "الشركة الأم") هي شركة تعمل في مجال التأمين على الحياة والتأمين الصحي تأسست في 30 أبريل 2018 كشركة ذات مساهمة عامة قطرية، بموجب السجل التجاري رقم 116849، وتخضع لأحكام قانون الشركات التجارية القطري ولوائح مصرف قطر المركزي الخاصة بأنشطة التأمين. عنوان المكتب المسجل للشركة هو ص.ب. 12713، الطابق الخامس، مبنى كيو إل إم، الخليج الغربي، الدوحة، دولة قطر
تم إدراج أسهم الشركة للتداول في بورصة قطر بتاريخ 13 يناير 2021
تتكون هذه البيانات المالية الموحدة من الشركة والشركات التابعة لها (ويشار إليها مجتمعة بـ "المجموعة"). الشركة التابعة للمجموعة المدرجة في البيانات المالية الموحدة تعرض كالتالي.

حصة الملكية الفعلية للمجموعة وحقوق التصويت (%)		بلد التأسيس ومقر الأعمال
ديسمبر 31 2024	ديسمبر 31 2025	دولة قطر
100%	100%	

شركة خدمات كيو إل إم ذ.م.م

تعمل الشركة وشركاتها التابعة ("المجموعة") بشكل أساسي في تقديم خدمات التأمين الطبي والتأمين على الحياة الائتماني والفردى والجماعي في دولة قطر. الشركة التابعة (وهي كيان مرخص تم تأسيسه في مركز قطر للمال بموجب ترخيص مركز قطر للمال رقم 0141) تعمل في الأنشطة التجارية لمكاتب الإدارة لصالح ونيابة عن شركة كيو إل إم لتأمينات الحياة والتأمين الصحي

تم التصريح بإصدار هذه البيانات المالية الموحدة للمجموعة للسنة المنتهية في 31 ديسمبر 2025 بقرار من مجلس الإدارة مؤرخ في 10 فبراير 2026

أساس الإعداد 2

فقرة الالتزام

تتوافق البيانات المالية الموحدة مع متطلبات قانون الشركات التجارية القطري رقم 11 لسنة 2015 والذي تم تعديل بعض أحكامه لاحقاً بموجب القانون رقم 8 لسنة 2021.

أساس المحاسبة

تم إعداد هذه البيانات المالية الموحدة وفقاً للمعايير الدولية للتقارير المالية - معايير المحاسبة الصادرة عن مجلس معايير المحاسبة الدولية (المعايير الدولية للتقارير المالية - معايير المحاسبة).

تم إعداد البيانات المالية الموحدة المرفقة وفقاً لمبدأ التكلفة التاريخية، باستثناء بعض الأدوات المالية بما في ذلك أدوات التحوط التي يتم قياسها بالقيمة العادلة عقود التأمين وإعادة التأمين التي يتم قياسها عند التدفقات النقدية عند الوفاء، وإذا وجدت، هامش الخدمة التعاقدية.

تجرى مقاصة للموجودات والمطلوبات المالية والإعلان عن صافي المبلغ في بيان المركز المالي عندما يكون حق قانوني قابل للإنفاذ في إجراء مقاصة للمبالغ المعترف بها وتكون هناك نية للسداد على أساس الصافي أو تحقيق الموجود وسداد المطلوب في نفس الوقت. لا يتم تعويض الدخل والمصروفات في بيان الربح أو الخسارة الموحد إلا إذا كان ذلك مطلوباً أو مسموحاً به بموجب أي معيار محاسبي أو تفسير، كما هو موضح على وجه التحديد في السياسات المحاسبية للمجموعة.

تعرض المجموعة بيان مركزها المالي الموحد بشكل عام حسب السيولة. تحليل بشأن الاسترداد أو التسوية المتوقعة خلال 12 شهراً من تاريخ التقرير (لا يزيد عن 12 شهراً) وأكثر من 12 شهراً من بعد تاريخ التقرير (أكثر من 12 شهراً).

العملة الوظيفية وعملة العرض

يتم عرض هذه البيانات المالية الموحدة بالريال القطري، وهو العملة الوظيفية للشركة. تم تقريب جميع المبالغ لأقرب ألف ريال قطري، ما لم تتم الإشارة إلى خلاف ذلك.

شركة كيو إل إم لتأمينات الحياة و التأمين الصحي ش.م.ع.ق. إيضاحات حول البيانات المالية الموحدة كما في واللجنة المنتهية في 31 ديسمبر 2025

٢ أساس الإعداد (تابع)

عند إعداد هذه البيانات المالية الموحدة، قامت الإدارة بإجراء أحكام وتقديرات تؤثر على تطبيق السياسات المحاسبية للمجموعة والمبالغ المدرجة للموجودات والمطلوبات والإيرادات والمصروفات. قد تختلف النتائج الفعلية عن هذه التقديرات.

تتم مراجعة التقديرات والافتراضات المتعلقة بها بصفة مستمرة. يتم الاعتراف بالتعديلات على التقديرات بأثر مستقبلي.

أ) الأحكام

تم تضمين المعلومات حول الأحكام التي تم إجراؤها عند تطبيق السياسات المحاسبية التي لها أهم التأثيرات على المبالغ المعترف بها في البيانات المالية الموحدة في الإيضاحات التالية:

تصنيف عقود التأمين وعقود إعادة التأمين وعقود الاستثمار تقييم ما إذا كان العقد ينقل مخاطر تأمينية كبيرة، وما إذا كانت مجموعة من عقود التأمين وإعادة التأمين مؤهلة لمنهج تخصيص الأقساط وما إذا كان عقد التأمين يقدم ميزات المشاركة المباشرة. راجع إيضاح 3 (ب) للمزيد من المعلومات.

مستوى تجميع عقد التأمين وإعادة التأمين تحديد محافظ العقود وتحديد مجموعات العقود التي تكون مرهقة عند الاعتراف المبدئي وتلك التي لا يوجد احتمال كبير لأن تصبح مرهقة لاحقاً. راجع إيضاح 3 (ج) للمزيد من المعلومات.

قياس عقود التأمين تحديد التدفقات النقدية المستقبلية، معدلات الخصم، تقنيات تقدير تعديلات المخاطر للمخاطر غير المالية، ووحدات التغطية المقدمة بموجب العقد. راجع إيضاح 3 (ج) للمزيد من المعلومات.

تصنيف الاستثمارات المالية تقييم نموذج العمل الذي يحتفظ فيه بالموجودات وتقييم ما إذا كانت الأحكام التعاقدية للموجود المالي هي فقط مدفوعات لأصل المبلغ والفائدة عليه. راجع إيضاح 3 (د) للمزيد من المعلومات.

مبدأ الاستمرارية

قامت إدارة المجموعة بتقييم قدرة المجموعة على مواصلة أعمالها وفقاً لمبدأ الاستمرارية وهي مقتنعة بأن لدى المجموعة الموارد لمواصلة أعمالها التجارية في المستقبل المنظور. إضافة إلى ذلك، لا تعلم الإدارة عن أي شكوك جوهرية قد تلقي بظلال من الشك الكبير حول مقدرة المجموعة على مواصلة أعمالها على أساس مبدأ الاستمرارية. لذلك، يستمر إعداد البيانات المالية الموحدة على أساس مبدأ الاستمرارية.

أ) الافتراضات وحالات عدم اليقين في التقديرات

فيما يلي الافتراضات الرئيسية المتعلقة بالمستقبل، والمصادر الرئيسية الأخرى للتقديرات غير المؤكدة في تاريخ التقرير، والتي تنطوي على مخاطر كبيرة للتسبب في تعديل جوهري على القيم الدفترية لموجودات عقد التأمين والمطلوبات خلال السنة المالية التالية:

تقديرات التدفقات النقدية المستقبلية

عند تقدير التدفقات النقدية المستقبلية، سوف تدمج المجموعة، بطريقة غير متحيزة، جميع المعلومات المعقولة والداعمة المتوفرة دون تكلفة أو مجهود غير مبرر في تاريخ التقرير. سوف تستند الافتراضات إلى الخبرة الداخلية في المطالبات التاريخية وكذلك البيانات الخارجية (المعايير) لتعكس المطالبات الحالية والبيئة الاقتصادية. ستعكس هذه الافتراضات أيضاً التطورات المستقبلية المتوقعة مثل اتجاهات التضخم أو التغييرات في التشريعات عندما يكون لها فرصة جوهرية في أن تتحقق.

ستشمل التدفقات النقدية أيضاً المصاريف الداخلية المنسوبة المباشرة فيما يتعلق بخدمة العقود في تاريخ التقرير، سواء كانت هذه التكاليف تتعلق بالسياسات مثل التأييد والإلغاء الجديد أو ما إذا كانت هذه التكاليف تتعلق بتسوية ودفع جميع المطالبات المتبقية.

شركة كيو إل إم لتأمينات الحياة و التأمين الصحي ش.م.ع.ق. إيضاحات حول البيانات المالية الموحدة كما في وللسنة المنتهية في 31 ديسمبر 2025

أساس الإعداد (تابع)

استخدام الأحكام والتقديرات (تابع)

(ب) الافتراضات وحالات عدم اليقين في التقديرات (تابع)

تقديرات التدفقات النقدية المستقبلية (تابع)

التدفقات النقدية ضمن حدود العقد هي تلك التدفقات التي تتعلق مباشرة بتنفيذ العقد، بما في ذلك تلك التي يكون للمجموعة تقديرها بشأن المبلغ أو التوقيت. وتشمل هذه المدفوعات إلى (أو نيابة عن) حاملي الوثائق والتدفقات النقدية لاكتساب التأمين والتكاليف الأخرى التي يتم تكبدها في الوفاء بالعقود. تشمل التدفقات النقدية لاكتساب التأمين والتكاليف الأخرى التي يتم تكبدها في تنفيذ العقود على كل من التكاليف المباشرة وتوزيع النفقات العامة الثابتة والمتغيرة.

عقود تأمين على الحياة

يتم تطوير الافتراضات المتعلقة بالوفيات/طول العمر، والمرض، وسلوك حاملي الوثائق التي تستخدم في تقدير التدفقات النقدية المستقبلية حسب نوع المنتج على مستوى الكيان المحلي، مع الأخذ في الاعتبار الخبرات السابقة وملفات تعريف حاملي الوثائق ضمن مجموعة من عقود التأمين.

عقود التأمين الأخرى

تقوم المجموعة بتقدير التكلفة النهائية لتسوية المطالبات المتكبدة ولكن غير المدفوعة في تاريخ إعداد التقارير وغيرها من المبالغ المستردة المتوقعة من خلال مراجعة المطالبات الفردية المبلغ عنها وتخصيص بدل للمطالبات المتكبدة ولكن لم يتم الإبلاغ عنها بعد. تُقدر التكلفة النهائية لمقاصة المطالبات باستخدام تشكيلة من تقنيات احتياطات الخسارة. تفترض هذه التقنيات بأن الخبرة الذاتية للمجموعة حول المطالبات تعتبر مؤشرا لتطور انماط المطالبات مستقبليا وبالتالي التكلفة النهائية للمطالبة. يتم تقدير التكلفة النهائية لتسوية المطالبات بشكل منفصل لكل خط عمل.

إن الافتراضات المستخدمة، بما في ذلك نسب الخسارة وتضخم المطالبات المستقبلية، مستمدة ضمناً من بيانات تطور المطالبات التاريخية التي تستند إليها التوقعات، على الرغم من تطبيق الأحكام لتقييم المدى الذي قد لا تنطبق فيه الاتجاهات الماضية في المستقبل ومن المتوقع ظهور اتجاهات مستقبلية.

معدلات الخصم

يتم خصم كافة التدفقات النقدية باستخدام منحنيات العائد الخالية من المخاطر المعدلة لتعكس خصائص التدفقات النقدية وسيولة عقود التأمين. تستخدم المجموعة النهج التصاعدي لاستنباط معدلات الخصم على أساس منحنى العائد الخالي من المخاطر. استخدمت المجموعة منحنيات العائد التالية لخصم التدفقات النقدية للسنة الحالية والسنة المقارنة على النحو التالي:

٢٠٢٥	سنة واحدة	٣ سنوات	٥ سنوات	١٠ سنوات	٢٠ سنة
العقود بموجب منهج تخصيص الأقساط	%٤.٠٩	%٤	%٤.١٣	%٤.٥	%٤.٩٤
العقود بموجب نهج عدم تخصيص الأقساط	%٤.٧١-٤.٩٨	%٤.٧٨-٥.٠٦	%٤.٩٧-٥.٢٥	%٥.٤٧-٥.٧٥	%٦.٢٩-٦.٥٧
---	---	---	---	---	---
٢٠٢٤					
العقود بموجب منهج تخصيص الأقساط	%٤.٨٤	%٤.٧٢	%٤.٦٨	%٤.٧٣	%٤.٧٦
العقود بموجب نهج عدم تخصيص الأقساط	%٥.٢٥-٥.٥٥	%٥.٣٦-٥.٦٦	%٥.٤٨-٥.٧٧	%٥.٧-٦	%٦.٠٧-٦.٣٧

شركة كيو إل إم لتأمينات الحياة و التأمين الصحي ش.م.ع.ق. إيضاحات حول البيانات المالية الموحدة كما في وللسنة المنتهية في 31 ديسمبر 2025

أساس الإعداد (تابع) استخدام الأحكام والتقديرات (تابع) ب) الإفتراضات وحالات عدم اليقين في التقديرات (تابع)

تعديلات للمخاطر غير المالية

تعديل للمخاطر غير المالية هو التعويض الذي تطلبه المجموعة لتحمل شوك حول مبلغ وتوقيت التدفقات النقدية لمجموعات عقود التأمين. يعكس تعديل المخاطر هامشاً ترغب شركة التأمين في تحميل احتياطياتها به لتقليل عدم التأكد من أن التدفقات النقدية المستقبلية ستتجاوز مبلغ القيمة المتوقعة.

قامت المجموعة بتقدير تعديل المخاطر باستخدام نهج مستوى الثقة (احتمال الكفاية) عند النسبة المئوية 75 إلى 80 (2024): النسبة المئوية (75). أي، قامت المجموعة بتقييم عدم اكترائها بالشك بالنسبة لجميع خطوط الإنتاج (كمؤشر على التعويض الذي تطلبه لتحمل مخاطر غير مالية) على أنه يعادل نقطة ضمن مستوى الثقة من 75 إلى 80 بالمائة مطروحاً منه متوسط توزيع احتمالي تقديري للتدفقات النقدية المستقبلية. قامت المجموعة بتقدير توزيع احتمالات التدفقات النقدية المستقبلية والمبلغ الإضافي فوق القيمة الحالية المتوقعة للتدفقات النقدية المستقبلية المطلوبة لتلبية النسب المئوية المستهدفة.

هامش الخدمة التعاقدية

إن هامش الخدمة التعاقدية هي أحد مكونات الموجودات أو المطلوبات لمجموعة عقود التأمين التي تمثل الربح غير المستحق الذي ستعترف به المجموعة عند تقديم الخدمات في المستقبل. يتم الاعتراف بمبلغ هامش الخدمة التعاقدية لمجموعة من عقود التأمين في الربح أو الخسارة كإيرادات تأمين في كل فترة لتعكس خدمات عقود التأمين المقدمة بموجب مجموعة عقود التأمين في تلك الفترة.

المبلغ المعتمد من قبل:

- تحديد وحدات التغطية في المجموعة.
- تخصيص هامش الخدمة التعاقدية في نهاية الفترة (قبل الاعتراف بأي مبالغ في الربح أو الخسارة لتعكس خدمات عقود التأمين المقدمة خلال الفترة) بالنسوي على كل وحدة تغطية مقدمة في الفترة الحالية ومن المتوقع تقديمها في المستقبل.

عدد وحدات التغطية في مجموعة ما هو كمية خدمات عقود التأمين التي تقدمها العقود في المجموعة، والتي يتم تحديدها من خلال النظر في كمية المزايا المقدمة وفترة التغطية المتوقعة. وحدة التغطية هي المبلغ المؤمن عليه لمجموعات عقود التأمين على الحياة طويلة الأجل والعقود المرتبطة بوحدة. يتم إعادة تقييم إجمالي وحدات التغطية لكل مجموعة من عقود التأمين في نهاية كل فترة إعداد تقارير لتعديلها وفقاً لانخفاض التغطية المتبقية للمطالبات المدفوعة وتوقعات الانقطاعات وإلغاء العقود في الفترة. ثم يتم تخصيصها بناءً على متوسط المدة المرجحة بالاحتمالية لكل وحدة تغطية مقدمة في الفترة الحالية ومن المتوقع تقديمها في المستقبل.

القيمة الزمنية للمال

تقوم المجموعة بتعديل القيمة الدفترية لعقد التأمين وعقد إعادة التأمين لتعكس القيمة الزمنية للمال وتأثير المخاطر المالية باستخدام أسعار الخصم التي تعكس خصائص التدفقات النقدية لمجموعة العقود.

المخصصات والمطلوبات الأخرى

يتم الاعتراف بالمخصصات والمطلوبات الأخرى في الفترة فقط إلى الحد الذي تعتبر فيه الإدارة أنه من المحتمل أن يكون هناك تدفق مستقبلي خارج للأموال ناتج من عمليات أو أحداث سابقة ويمكن قياس التدفق النقدي الخارج بصورة موثوق بها.

يتطلب توقيت الاعتراف وتحديد كمية المطلوب تطبيق الحكم على الحقائق والأحوال الحالية، والتي يمكن أن تكون عرضة للتغيير. بما أن التدفقات النقدية الخارجة الفعلية يمكن أن تحدث في سنوات لاحقة، تتم مراجعة القيم الدفترية للمخصصات والمطلوبات بانتظام وتعديلها لمراعاة الحقائق والظروف المتغيرة. سينتج عن التغيير في تقدير مخصص أو مطلوب معترف به في مصروف أو رصيد للربح أو الخسارة في الفترة التي يحدث فيها التغيير.

متطلبات معايير المحاسبة الجديدة السارية المفعول حديثاً

يبين الجدول آخر التغييرات على المعايير الدولية للتقارير المالية - معايير المحاسبة المطلوب تطبيقها من جانب الكيان لفترة التقرير السنوية التي تبدأ في 1 يناير 2025:

(ix) يسري مفعولها للسنة التي تبدأ في 1 يناير 2025 • عدم القابلية للتبادل - تعديلات على معيار المحاسبة الدولي 21.

لا تتوقع الإدارة أن يكون تطبيق تعديلات المعايير المحاسبية المذكورة أعلاه أي تأثير جوهري على البيانات المالية الموحدة.

تسري المعايير المحاسبية الجديدة على الفترات المالية السنوية التي تبدأ بعد 1 يناير 2025، كما يُسمح بالتطبيق المبكر. ومع ذلك، لم تقم المجموعة بالتطبيق المبكر للمعايير المحاسبية الجديدة أو المعدلة التالية عند إعداد هذه البيانات المالية الموحدة.

شركة كيو إل إم لتأمينات الحياة و التأمين الصحي ش.م.ع.ق إيضاحات حول البيانات المالية الموحدة كما في والسنة المنتهية في 31 ديسمبر 2025

أساس الإعداد (تابع)

المعيار الدولي للتقارير المالية رقم 18 - العرض والإفصاح بالبيانات المالية

سيحل المعيار الدولي للتقارير المالية رقم 18 محل معيار المحاسبة الدولي رقم 1 الخاص بعرض البيانات المالية، ويُطبق على الفترات المالية السنوية التي تبدأ في أو بعد 1 يناير 2027. ويقدم هذا المعيار المحاسبي الجديد المتطلبات الرئيسية التالية:

- يلزم الشركات بتصنيف جميع الإيرادات والمصروفات ضمن خمس فئات في بيان الربح أو الخسارة ، وهي: التشغيلية، والاستثمارية، والتمويلية، والعمليات المتوقفة، وضريبة الدخل.
 - يلزم الشركات بعرض مجموع فرعي جديد يعرف بالربح التشغيلي، دون أن يترتب على ذلك أي تغيير في صافي الربح للشركات.
 - يتم الإفصاح عن مقاييس الأداء من قبل الإدارة في إيضاح واحد في البيانات المالية.
 - يتم تقديم إرشادات موسعة حول كيفية تجميع المعلومات في البيانات المالية.
- وبالإضافة إلى ذلك، يُلزم جميع الشركات استخدام المجموع الفرعي للربح التشغيلي كنقطة إنطلاق لإعداد بيان التدفقات النقدية عند عرض التدفقات النقدية التشغيلية باستخدام الطريقة غير المباشرة.

ولا تزال المجموعة بصدد تقييم أثر تطبيق هذا المعيار الجديد، لا سيما فيما يتعلق بهيكل بيان الدخل والمصروفات للمجموعة، وبيان التدفقات النقدية، والإفصاحات الإضافية المطلوبة بشأن مقاييس الأداء المحددة من قبل الإدارة. كما تقوم المجموعة بتقييم أثر المعيار على كيفية تجميع المعلومات في البيانات المالية، بما في ذلك البنود المصنفة حالياً ضمن بند «أخرى».

المعايير المحاسبية الأخرى

لا يُتوقع أن يكون للمعايير المحاسبية الجديدة والمعدلة التالية أثر جوهري على البيانات المالية الموحدة للمجموعة:

- تصنيف وقياس الأدوات المالية (تعديلات على المعيارين المعيار الدولي للتقارير المالية 9 و المعيار الدولي للتقارير المالية 7)؛ و
- العقود المرتبطة بالكهرباء المعتمدة على الطبيعة (تعديلات على المعيارين المعيار الدولي للتقارير المالية 9 و المعيار الدولي للتقارير المالية 7).

المعايير المحاسبية المصدرة ولكنها لم تصبح سارية المفعول بعد

يورد الجدول التالي التغييرات الحديثة على المعايير المحاسبية المطلوب تطبيقها للفترات السنوية التي تبدأ بعد 1 يناير 2025 والتي تكون متاحة للتطبيق، المبكر في الفترات السنوية التي تبدأ في 1 يناير 2025

* تصنيف وقياس الأدوات المالية - تعديلات على المعيار الدولي للتقارير المالية 9 الأدوات المالية والمعيار الدولي للتقارير المالية 7 الأدوات المالية: الإفصاحات * التحسينات السنوية على المعايير الدولية للتقارير المالية - معايير المحاسبة - المجلد 11	يسري مفعولها للسنة التي تبدأ في 1 يناير 2026
* المعيار الدولي للتقارير المالية رقم 18 العرض والإفصاح في البيانات المالية * المعيار الدولي للتقارير المالية 19 مبادرة الإفصاح - الشركات التابعة غير الخاضعة للمساءلة العامة: الإفصاحات	يسري مفعولها للسنة التي تبدأ في 1 يناير 2027
* بيع أو المشاركة في الموجودات بين مستثمر وشركته الزميلة أو مشروعته المشترك - تعديلات على المعيار الدولي للتقارير المالية رقم 10 ومعيار المحاسبة الدولي رقم 28.	متاحة للتطبيق الاختياري/ تم تأجيل تاريخ سريان المفعول إلى وقت غير محدد.

لا تتوقع الإدارة أن يكون لتطبيق المعايير المحاسبية المعدلة أعلاه أثر مهم على البيانات المالية الموحدة.

شركة كيو إل إم لتأمينات الحياة و التأمين الصحي ش.م.ع.ق إيضاحات حول البيانات المالية الموحدة كما في وللسنة المنتهية في 31 ديسمبر 2025 معلومات السياسات المحاسبية الجوهرية

قامت المجموعة بتطبيق السياسات المحاسبية الواردة أدناه على جميع الفترات المعروضة في هذه البيانات المالية الموحدة، ما لم يذكر خلاف ذلك.

(أ) أساس التوحيد

تجميع الأعمال

تحاسب المجموعة عن تجميعات الأعمال باستخدام طريقة الاستحواذ عندما يتم تحويل السيطرة إلى المجموعة. يقاس المقابل المحول في الاستحواذ عموماً بالقيمة العادلة عند الاستحواذ على صافي الموجودات القابلة للتحديد. أية شهرة ناشئة يتم اختبارها سنوياً لانخفاض القيمة. يُعترف بأي ربح عن شراء المساومة في بيان الدخل الشامل الموحد على الفور. يتم صرف تكاليف المعاملة عند تكبدها فيما عدا في الحالة التي تتعلق فيها بإصدار أوراق دين أو أسهم.

شركات تابعة

الشركات التابعة هي كيانات تسيطر عليها المجموعة. تتحقق السيطرة عندما تكون المجموعة معرضة إلى أو لديها حقوق في العائدات المتغيرة نتيجة لارتباطها بالمؤسسة المستثمر فيها ويستطيع التأثير على هذه العائدات من خلال سلطة الشركة المستثمرة على المؤسسة المستثمر فيها. وتسيطر المجموعة على وجه التحديد على شركة مستثمر فيها فقط وحصراً عندما يكون لدى المجموعة ما يلي:

- السلطة على الشركة المستثمر فيها (أي الحقوق الموجودة التي تعطيها المقدره الحالية لتوجيه الأنشطة ذات الصلة بالشركة المستثمر فيها)؛
- التعرض إلى أو الحقوق في العائدات المتغيرة من مشاركتها في الشركة المستثمر فيها؛ و
- المقدره على استخدام سلطتها على الشركة المستثمر فيها التي تؤثر على مبلغ عائداتها.

بشكل عام، هناك افتراض بأن غالبية حقوق التصويت تؤدي إلى السيطرة. لدعم هذا الافتراض و عندما يكون لدى المجموعة أقل من الأغلبية في التصويت أو الحقوق المماثلة في الشركة المستثمر فيها، تدرس المجموعة جميع الحقائق والظروف ذات الصلة في تقييم ما إذا كان لديها السلطة على الشركة المستثمر فيها ويتضمن ذلك:

- الترتيب التعاقدية مع أصحاب حق التصويت الآخرين في الشركة المستثمر فيها
- الحقوق الناشئة من الترتيبات التعاقدية الأخرى
- حقوق المجموعة في التصويت وحقوق التصويت المحتملة

تعيد المجموعة تقييم ما إذا كانت تسيطر على المؤسسة المستثمر فيها أم لا إذا أشارت الوقائع والظروف إلى تغيير في واحد أو أكثر من البنود الثلاث المذكورة أعلاه. يبدأ توحيد الشركة التابعة عندما تفرض المجموعة سيطرتها على الشركة التابعة وينتهي بانتهاء أو فقدان سيطرة المجموعة على الشركة التابعة. يتم إدراج موجودات ومطلوبات وإيرادات ومصروفات شركة تابعة مستحوذ عليها أو مستبعدة خلال السنة في بيان الربح أو الخسارة والدخل الشامل الموحد من التاريخ الذي تملك فيه المجموعة السيطرة وحتى تاريخ توقف المجموعة عن السيطرة على الشركة التابعة.

يعود الربح أو الخسارة وكل بند من بنود الدخل الشامل الآخر ينسب إلى مساهمي الشركة الأم للمجموعة والحقوق غير المسيطرة حتى وإن نتج عن ذلك عجز في رصيد الحقوق غير المسيطرة. عند الضرورة يتم إدخال تعديلات في البيانات المالية للشركات التابعة لتتطابق سياساتها المحاسبية مع تلك المتبعة من قبل المجموعة. يتم استبعاد جميع الموجودات والمطلوبات وحقوق المساهمين والإيرادات والمصروفات والتدفقات النقدية الناتجة عن المعاملات بين شركات المجموعة عند إعداد البيانات المالية الموحدة.

التغيير في حقوق الملكية لشركة تابعة بدون فقدان السيطرة، تتم المحاسبة عنه كمعاملة حقوق ملكية.

فقدان السيطرة

إذا فقدت المجموعة السيطرة على شركة تابعة، فإنها تلغي الاعتراف بالموجودات ذات الصلة (بما في ذلك الشهرة) والمطلوبات والمساهمة غير المسيطرة وبنود حقوق الملكية الأخرى بينما يتم الاعتراف بأي مكسب أو خسارة ناتجة في الربح أو الخسارة. يتم إثبات أي استثمار محتفظ به بالقيمة العادلة.

المعاملات المستبعدة عند التوحيد

يتم حذف أرصدة ومعاملات الشركات التابعة وأي مكاسب غير محققة ناتجة عن المعاملات داخل المجموعة عند إعداد البيانات المالية الموحدة.

شركة كيو إل إم لتأمينات الحياة و التأمين الصحي ش.م.ع.ق إيضاحات حول البيانات المالية الموحدة كما في والسنة المنتهية في 31 ديسمبر 2025

3 معلومات السياسات المحاسبية الجوهرية (تابع)

(ب) عقود التأمين وعقود إعادة التأمين وعقود الاستثمار - التصنيف

يتم تصنيف العقود التي تقبل المجموعة بموجبها مخاطر تأمين كبيرة كعقود تأمين. يتم تصنيف العقود التي تحتفظ بها المجموعة والتي تقوم بموجبها بتحويل مخاطر تأمين كبيرة تتعلق بعقود التأمين الأساسية كعقود إعادة تأمين. كما تعرض عقود التأمين وإعادة التأمين المجموعة لمخاطر مالية.

كدليل عام، تحدد المجموعة ما إذا كان لديها مخاطر تأمين كبيرة، من خلال مقارنة المزايا المستحقة الدفع بعد حدث مؤمن عليه مع المزايا المستحقة الدفع في حالة عدم وقوع الحدث المؤمن عليه. تقوم المجموعة أيضًا بإصدار عقود إعادة التأمين في سياق الأعمال العادية لتعويض الكيانات الأخرى عن المطالبات الناشئة عن واحد أو أكثر من عقود التأمين الصادرة عن تلك الكيانات.

يمكن أن تصدر المجموعة عقود تأمين ويمكن أن تبدأ عقود إعادة التأمين، أو يمكن الاستحواذ عليها من خلال دمج الأعمال أو من خلال نقل العقود التي لا تشكل عملاً تجارياً. تشمل جميع الإشارات في هذه السياسات المحاسبية إلى "عقود التأمين" و"عقود إعادة التأمين" العقود الصادرة أو التي بدأتها المجموعة أو حصلت عليها، ما لم ينص على خلاف ذلك.

بعض العقود التي أبرمتها المجموعة لها الشكل القانوني لعقود التأمين ولكنها لا تحمل مخاطر تأمين كبيرة. يتم تصنيف هذه العقود باعتبارها مطلوبات مالية ويشار إليها باسم "عقود الاستثمار".

يتم تصنيف عقود التأمين كعقود مشاركة مباشرة أو عقود بدون ميزات المشاركة المباشرة. تعتبر الاتصالات المشاركة المباشرة عقدًا يتضمن في بدايته ما يلي:

- تنص الشروط التعاقدية على أن حامل الوثائق يشاركون في حصة من مجموعة محددة بوضوح من البنود الأساسية
- تتوقع المجموعة أن تدفع لحامل الوثيقة مبلغًا يعادل حصة كبيرة من عوائد القيمة العادلة على البنود الأساسية.
- تتوقع المجموعة أن يختلف جزء كبير من أي تغيير في المبالغ التي سيتم دفعها لحامل الوثيقة مع التغيير في القيمة العادلة للبنود الأساسية.

(ج) عقود التأمين

(1) فصل البنود عن عقود التأمين وإعادة التأمين عند البدء، تقوم المجموعة بفصل البنود التالية عن عقد التأمين أو إعادة التأمين وتحاسب عليها كما لو كانت أدوات مالية مستقلة:

- المشتقات المضمنة في العقد والتي لا ترتبط خصائصها الاقتصادية ومخاطرها ارتباطًا وثيقًا بتلك الخاصة بالعقد الأساسي، والتي لا تتوافق شروطها مع تعريف عقد التأمين أو إعادة التأمين كأداة قائمة بذاتها؛ و
- مكونات الاستثمار المتميزة: أي مكونات الاستثمار التي لا ترتبط ارتباطًا وثيقًا بمكونات التأمين والتي يتم بيع العقود ذات الشروط المكافئة لها، أو يمكن بيعها، بشكل منفصل في نفس السوق أو نفس الولاية القضائية.

حاليًا، لا تتضمن عقود المجموعة أي مكونات مميزة تتطلب الفصل.

(2) مستوى التراكم عقود التأمين

تقوم المجموعة بتحديد محافظها من خلال تجميع عقود التأمين التي تخضع لمخاطر مماثلة ويتم إدارتها معًا. عند تجميع عقود التأمين في محافظ، تأخذ المجموعة في الاعتبار تشابه المخاطر بدلاً من التصنيف المحدد لخطوط المنتجات. لقد قررت المجموعة أن جميع العقود ضمن كل خط إنتاج، كما هو محدد لأغراض الإدارة، تنطوي على مخاطر مماثلة. لذلك، عندما يتم إدارة العقود معًا، فإنها تمثل محفظة من العقود. يتم تقسيم كل محفظة إلى مجموعات من العقود التي يتم إصدارها خلال سنة تقويمية (مجموعات سنوية) وهي:

- (1) مجموعة العقود التي تكون مرهقة عند الاعتراف المبدئي؛
- (2) مجموعة من العقود التي، عند الاعتراف المبدئي، ليس لديها إمكانية كبيرة لتصبح مرهقة لاحقًا؛ و
- (3) مجموعة من العقود المتبقية في المحفظة تمثل هذه المجموعات مستوى التجميع الذي يتم عنده الاعتراف بعقود التأمين وقياسها في البداية. ولا يتم إعادة النظر في هذه المجموعات لاحقًا.

بالنسبة لكل محفظة من العقود، تحدد المجموعة المستوى المناسب الذي تتوفر عنده معلومات معقولة وقابلة للدعم لتقييم ما إذا كانت هذه العقود مرهقة عند الاعتراف المبدئي وما إذا كانت العقود غير المرهقة لديها احتمال كبير لتصبح مرهقة. يحدد هذا المستوى من التفصيل مجموعات العقود.

شركة كيو إل إم لتأمينات الحياة و التأمين الصحي ش.م.ع.ق إيضاحات حول البيانات المالية الموحدة كما في والسنة المنتهية في 31 ديسمبر 2025

معلومات السياسات المحاسبية الجوهرية (تابع) 3

(ج) عقود التأمين (تابع)

(2) مستوى التراكم (تابع)

تعترف المجموعة بمجموعات عقود التأمين التي تصدرها في أقرب فترة ما يلي:

- بداية فترة تغطية مجموعة العقود ;
- التاريخ الذي تكون فيه الدفعة الأولى من حامل الوثيقة في المجموعة مستحقة أو تاريخ استلام الدفعة الأولى إذا لم يكن هناك تاريخ استحقاق; أو
- عندما تقرر المجموعة أن مجموعة من العقود أصبحت مرهقة.

تستخدم المجموعة أحكامًا مهمة لتحديد مستوى التفصيل الذي تمتلك فيه المجموعة معلومات معقولة وقابلة للدعم والتي تكفي لاستنتاج أن جميع العقود ضمن مجموعة متجانسة بدرجة كافية وسيتم تخصيصها لنفس المجموعة دون إجراء تقييم فردي للعقد.

عقود إعادة التأمين

يتم تقييم محافظ عقود إعادة التأمين المحتفظ بها للتجميع بشكل منفصل عن محافظ عقود التأمين الصادرة. بتطبيق متطلبات التجميع على عقود إعادة التأمين المحتفظ بها، تقوم المجموعة بتجميع عقود إعادة التأمين المحتفظ بها والمبرمة خلال سنة تقويمية (مجموعات سنوية) في مجموعات (أ) العقود التي يوجد لها ربح صافي عند الاعتراف المبدئي، إن وجد؛ (ب) العقود التي لا يوجد لها عند الاعتراف المبدئي احتمال كبير لظهور ربح صافي لاحقًا؛ و (ج) العقود المتبقية في المحفظة، إن وجدت.

يتم الاعتراف بمجموعة عقود إعادة التأمين التي تغطي خسائر عقود التأمين المنفصلة على أساس نسبي (إعادة التأمين بالتناسب أو الحصص النسبية) في أحدث وقت من:

- بداية فترة تغطية مجموعة العقود؛ أو
- الاعتراف المبدئي بأي عقد تأمين أساسي.

(3) التدفقات النقدية لاكتساب التأمين

تقوم المجموعة بتضمين التدفقات النقدية الناتجة عن عمليات الاستحواذ على التأمين في قياس مجموعة من عقود التأمين إذا كانت تعزى بشكل مباشر إما إلى العقود الفردية في المجموعة أو المجموعة نفسها أو محفظة عقود التأمين التي تنتمي إليها المجموعة. تقوم المجموعة بتقدير التدفقات النقدية الناتجة عن عمليات الاستحواذ على التأمين التي لا تعزى بشكل مباشر إلى المجموعة ولكنها تعزى بشكل مباشر إلى المحفظة على مستوى المحفظة. ثم تقوم المجموعة بتخصيصها لمجموعة العقود الجديدة المكتوبة والمجددة على أساس منهجي وعقلاني.

تقييم قابلية الاسترداد

في تاريخ كل تقرير، تقوم المجموعة بمراجعة القيم الدفترية للأصل فيما يتعلق بالتدفقات النقدية من عمليات الاستحواذ على التأمين لتحديد ما إذا كان هناك مؤشر على أن الأصل قد تعرض لانخفاض في القيمة. وفي حالة وجود أي مؤشر من هذا القبيل، تقوم المجموعة بتعديل القيمة الدفترية للأصل بحيث لا تتجاوز القيمة الدفترية للأصل التدفقات النقدية الصافية المتوقعة للمجموعات المستقبلية المرتبطة من العقود. ويتم الاعتراف بخسارة انخفاض القيمة في الربح أو الخسارة عن الفرق.

(4) حدود العقد

يتضمن قياس مجموعة العقود جميع التدفقات النقدية المستقبلية ضمن حدود كل عقد في المجموعة، والتي يتم تحديدها على النحو التالي:

شركة كيو إل إم لتأمينات الحياة و التأمين الصحي ش.م.ع.ق
إيضاحات حول البيانات المالية الموحدة
كما في والسنة المنتهية في 31 ديسمبر 2025

(ج) عقود التأمين (تابع)

(4) حدود العقد (تابع)

<p>تكون التدفقات النقدية ضمن حدود عقد التأمين إذا نشأت عن حقوق والتزامات جوهرية موجودة خلال فترة التقرير حيث يمكن للمجموعة إلزام حامل الوثيقة بدفع أقساط التأمين، أو عندما يكون لدى المجموعة التزام جوهرى بتقديم خدمات عقود التأمين لحامل الوثيقة (بما في ذلك التغطية التأمينية وأي خدمات استثمارية).</p> <p>ينتهي الالتزام الجوهرى بتقديم خدمات عقود التأمين عندما:</p> <p>-- تتمتع المجموعة بالقدرة العملية على إعادة تقييم مخاطر حامل الوثيقة المعين ويمكنها تحديد سعر أو مستوى من الفوائد يعكس بشكل كامل تلك المخاطر المعاد تقييمها؛ أو</p> <p>-- تتمتع المجموعة بالقدرة العملية على إعادة تقييم مخاطر المحفظة التي تحتوي على العقد ويمكنها تحديد سعر أو مستوى من الفوائد يعكس بشكل كامل مخاطر تلك المحفظة، ولا يأخذ تسعير الأقساط حتى تاريخ إعادة التقييم في الاعتبار المخاطر المتعلقة بالفترات التي تتبع تاريخ إعادة التقييم.</p> <p>لا تأخذ إعادة تقييم المخاطر في الاعتبار سوى المخاطر المنقولة من حاملي الوثائق إلى المجموعة، والتي قد تشمل كل من المخاطر التأمينية والمالية، ولكنها تستبعد مخاطر الانقضاء والنفقات</p>	<p>عقود التأمين</p>
<p>تكون التدفقات النقدية ضمن حدود عقد التأمين إذا نشأت عن حقوق والتزامات جوهرية موجودة خلال فترة التقرير حيث يمكن للمجموعة إلزام حامل الوثيقة بدفع أقساط التأمين، أو عندما يكون لدى المجموعة التزام جوهرى بتقديم خدمات عقود التأمين لحامل الوثيقة</p> <p>ينتهي الحق الجوهرى في تلقي الخدمات من شركة إعادة التأمين عندما تكون شركة إعادة التأمين لديها القدرة العملية على إعادة تقييم المخاطر المحولة إليها ويمكنها تحديد سعر أو -- مستوى من الفوائد يعكس بشكل كامل تلك المخاطر المعاد تقييمها؛ أو</p> <p>لديها الحق الجوهرى في إنهاء التغطية --</p>	<p>عقود إعادة التأمين</p>

5) القياس

العقود التي يتم قياسها بموجب منهج تخصيص الأقساط - القياس المبدئي والقياس اللاحق

تطبق المجموعة منهج تخصيص الأقساط على جميع عقود التأمين (بخلاف عقود التأمين على الحياة الاثنتمانية طويلة الأجل ومنتجات الاستثمار المرتبطة بالوحدات) التي تصدرها وعقود إعادة التأمين التي تحتفظ بها:

- مدة تغطية كل عقد في المجموعة هي سنة واحدة أو أقل، بما في ذلك خدمات عقود التأمين الناشئة عن جميع الأقساط ضمن حدود العقد؛ أو
- بالنسبة للعقود التي تزيد مدتها عن سنة واحدة، قامت الشركة بوضع نماذج السيناريوهات المستقبلية المحتملة وتتوقع بشكل معقول ألا يختلف قياس المطلوب بالتغطية المتبقية للشركة التي تحتوي على تلك العقود بموجب منهج تخصيص الأقساط بشكل جوهرى عن القياس الذي سيتم إنتاجه بتطبيق النموذج العام. عند تقييم الأهمية النسبية، راعت الشركة أيضاً العوامل النوعية مثل طبيعة المخاطر وأنواع خطوط أعمالها.

لا تطبق المجموعة معيار منهج تخصيص الأقساط إذا كانت تتوقع في بداية مجموعة العقود حدوث تباين كبير في التدفقات النقدية المتعلقة بالوفاء والتي من شأنها أن تؤثر على قياس الالتزام بالتغطية المتبقية خلال الفترة التي تسبق تكبد المطالبة.

عقود التأمين

بالنسبة لمجموعة العقود غير المرهقة عند الاعتراف المبدئي، تقيس الشركة المطلوب عن التغطية المتبقية على النحو التالي:

- الأقساط، إن وجدت، المستلمة عند الاعتراف المبدئي
- مخصوماً أي تدفقات نقدية لاكتساب التأمين في ذلك التاريخ، ما لم تختر المنشأة الاعتراف بالدفع كمصروف
- مضافاً إليه أو مخصوماً إليه أي مبلغ ناتج عن الاستبعاد في ذلك التاريخ للموجود المعترف به للتدفقات النقدية لاستحواذ التأمين و
- أي موجود أو مطلوب آخر معترف به سابقاً للتدفقات النقدية المتعلقة بمجموعة العقود التي تدفعها الشركة أو تلقاها قبل الاعتراف بمجموعة عقود التأمين.

شركة كيو إل إم لتأمينات الحياة و التأمين الصحي ش.م.ع.ق إيضاحات حول البيانات المالية الموحدة كما في والسنة المنتهية في 31 ديسمبر 2025

٣ معلومات السياسات المحاسبية الجوهرية (تابع)

ج عقود التأمين (تابع)

٥ هـ القياس (تابع)

وبعد ذلك، تقوم المجموعة بقياس القيمة المحمولة لالتزام التغطية المتبقية في نهاية كل فترة إعداد تقرير باعتبارها التزام التغطية المتبقية في بداية الفترة:

- إضافة الأقساط المستلمة خلال الفترة
- التدفقات النقدية لاكتساب التأمين
- بالإضافة إلى أي مبالغ تتعلق باهلاك التدفقات النقدية الناتجة عن عمليات الاستحواذ على التأمين والتي تم الاعتراف بها كنفقات في فترة إعداد التقارير للمجموعة
- بالإضافة إلى أي تعديل على مكون التمويل، حيثما ينطبق ذلك
- ناقص المبلغ المعترف به كإيراد تأمين للخدمات المقدمة في الفترة
- ناقص أي مكون استثماري مدفوع أو تم تحويله إلى المطلوب بالمطالبات المتكبدة إن وجدت

تقوم المجموعة بتقدير الالتزامات المتعلقة بالمطالبات المتكبدة من خلال التدفقات النقدية المتعلقة بالوفاء بالمطالبات المتكبدة. تتضمن التدفقات النقدية للوفاء، بطريقة غير متحيزة، بجميع المعلومات المعقولة والداعمة المتاحة دون تكلفة أو جهد غير ضروريين حول المبلغ والتوقيت وعدم التأكد من تلك التدفقات النقدية المستقبلية، وتعكس التقديرات الحالية من منظور الشركة وتتضمن تعديلاً صريحاً للمخاطر غير المالية (تعديل المخاطر).

العقود التي يتم قياسها بموجب منهج تخصيص الأقساط - القياس المبدئي والقياس اللاحق (تابع)

عندما تشير الحقائق والظروف إلى أن مجموعة من العقود أصبحت مرهقة، تقوم المجموعة بإجراء اختبار للمرهقة. إذا تجاوز مبلغ التدفقات النقدية للوفاء بالقيمة الدفترية للالتزام ذي الصلة للتغطية المتبقية، تعترف المجموعة بمبلغ الفرق كخسارة في الأرباح أو الخسائر وتزيد من الالتزام ذي الصلة للتغطية المتبقية بالمبلغ المقابل.

عقود إعادة التأمين

تطبق المجموعة نفس السياسات المحاسبية لقياس مجموعة من عقود إعادة التأمين، مع تعديلها عند الضرورة لتعكس السمات التي تختلف عن تلك الموجودة في عقود التأمين.

إذا تم إنشاء مكون استرداد الخسارة لمجموعة من عقود إعادة التأمين المقاسة بموجب منهج تخصيص الأقساط، فإن المجموعة تعدل القيمة الدفترية للموجود لتغطية المتبقي بدلاً من تعديل هامش الخدمة التعاقدية.

عقود التأمين - القياس المبدئي

تقيس المجموعة مجموعة من العقود عند الاعتراف الأولي بها كمجموع التدفقات النقدية المتوقعة للوفاء ضمن حدود العقد وهامش الخدمة التعاقدية الذي يمثل الربح غير المستحق في العقود المتعلقة بالخدمات التي سيتم تقديمها بموجب العقود. تتألف التدفقات النقدية للوفاء من تقديرات غير متحيزة ومرجحة بالاحتمالات للتدفقات النقدية المستقبلية، مخفضة إلى القيمة الحالية لتعكس القيمة الزمنية للمال والمخاطر المالية، بالإضافة إلى تعديل المخاطر للمخاطر غير المالية.

هدف المجموعة من تقدير التدفقات النقدية المستقبلية هو تحديد القيمة المتوقعة، أو المتوسط المرجح بالاحتمالات، لكامل نطاق النتائج المحتملة، مع الأخذ في الاعتبار جميع المعلومات المعقولة والمدعومة المتاحة في تاريخ إعداد التقارير، دون تكبد تكلفة أو جهد غير مبرر. تقوم المجموعة بتقدير التدفقات النقدية المستقبلية مع الأخذ في الاعتبار مجموعة من السيناريوهات التي لها جوهر تجاري وتعطي تمثيلاً جيداً للنتائج المحتملة. يتم ترجيح التدفقات النقدية من كل سيناريو على أساس الاحتمالات وخصمها باستخدام الافتراضات الحالية.

شركة كيو إل إم لتأمينات الحياة و التأمين الصحي ش.م.ع.ق. إيضاحات حول البيانات المالية الموحدة كما في والسنة المنتهية في 31 ديسمبر 2025

٣ معلومات السياسات المحاسبية الجوهرية (تابع)

ج) عقود التأمين (تابع)

هـ) القياس (تابع)

عند تقدير التدفقات النقدية المستقبلية، تقوم المجموعة بتضمين جميع التدفقات النقدية التي تقع ضمن حدود العقد بما في ذلك:

- أقساط التأمين والتدفقات النقدية ذات الصلة
- المطالبات والفوائد، بما في ذلك المطالبات المبلغ عنها والتي لم يتم دفعها بعد والمطالبات المستقبلية المتوقعة
- المدفوعات لحاملي الوثائق الناتجة عن خيارات القيمة الاستردادية المضمنة
- تخصيص التدفقات النقدية لشراء التأمين المنسوبة إلى المحفظة التي ينتمي إليها العقد
- تكاليف معالجة المطالبات
- تكاليف إدارة وصيانة الوثائق، بما في ذلك العمولات المتكررة التي من المتوقع أن تُدفع للوسطاء
- تخصيص النفقات العامة الثابتة والمتغيرة المنسوبة مباشرة إلى الوفاء بعقود التأمين
- الضرائب القائمة على المعاملات
- التكاليف المتكبدة لأداء الأنشطة الاستثمارية التي تعزز فوائد التغطية التأمينية لحاملي الوثائق
- التكاليف المتكبدة لتقديم الخدمة المتعلقة بالاستثمار وخدمة عائد الاستثمار لحاملي الوثائق
- التكاليف الأخرى التي يتم فرضها على حامل الوثيقة على وجه التحديد بموجب شروط العقد

يتضمن قياس التدفقات النقدية للوفاء بالتدفقات النقدية لشراء التأمين والتي يتم تخصيصها كجزء من قسط الربح أو الخسارة (من خلال إيرادات التأمين) على مدى فترة العقد بطريقة منهجية وعقلانية على أساس مرور الوقت.

تعديل المخاطر للمخاطر غير المالية لمجموعة من عقود التأمين، والذي يتم تحديده بشكل منفصل عن التقديرات الأخرى هو التعويض الذي تطلبه المجموعة لتحمل عدم التأكد بشأن مبلغ وتوقيت التدفقات النقدية الناشئة عن المخاطر غير المالية.

يمثل هامش الخدمة التعاقدية لمجموعة من عقود التأمين الربح غير المستحق الذي ستعترف به المجموعة عند تقديم الخدمات بموجب تلك العقود. عند الاعتراف المبدئي بمجموعة من عقود التأمين، إذا كان مجموع (أ) التدفقات النقدية للوفاء بالعقد، (ب) أي تدفقات نقدية تنشأ في ذلك التاريخ و(ج) أي مبلغ ينشأ عن إلغاء الاعتراف بأي موجودات أو مطلوبات تم الاعتراف بها سابقاً للتدفقات النقدية المتعلقة بالمجموعة (بما في ذلك الموجودات الخاصة بالتدفقات النقدية لاستحواذ التأمين بموجب (ثالثاً)) هو تدفق وارد صافي، فإن المجموعة ليست مرهقة. في هذه الحالة، يتم قياس هامش الخدمة التعاقدية كمبلغ متساوٍ ومعاكس للتدفقات الصافية الواردة، مما لا ينتج عنه أي دخل أو نفقات تنشأ عند الاعتراف المبدئي.

عقود التأمين التي يتم قياسها بخلاف منهج تخصيص الأقساط - القياس الأولي والقياس اللاحق (تابع)

عقود التأمين - القياس اللاحق

إن القيمة الدفترية لمجموعة من عقود التأمين في كل تاريخ إعداد تقرير هي مجموع المطلوبات المتعلقة بالتغطية المتبقية والمطلوبات المتعلقة بالمطالبات المتكبدة. ويتألف المطلوب المتعلق بالتغطية المتبقية من (أ) التدفقات النقدية المتعلقة بالوفاء بالخدمات التي سيتم تقديمها بموجب العقود في الفترات المستقبلية و(ب) أي هامش الخدمة التعاقدية متبقي في ذلك التاريخ. ويتألف المطلوب المتعلق بالمطالبات المتكبدة من التدفقات النقدية المتعلقة بالوفاء بالمطلوبات والنفقات التي لم يتم دفعها بعد، بما في ذلك المطالبات التي تم تكبدها ولكن لم يتم الإبلاغ عنها بعد.

تقوم المجموعة بتحديث تقديراتها في نهاية كل فترة إعداد التقارير باستخدام جميع المعلومات الجديدة المتاحة، بالإضافة إلى الأدلة التاريخية والمعلومات حول الاتجاهات. تقوم المجموعة بتحديد توقعاتها الحالية لاحتمالات الأحداث المستقبلية التي قد تحدث في نهاية فترة إعداد التقارير. عند تطوير التقديرات الجديدة، تأخذ المجموعة في الاعتبار الخبرة الأحدث والخبرة السابقة، بالإضافة إلى معلومات أخرى.

يتم قياس التدفقات النقدية المتعلقة بتنفيذ مجموعات عقود التأمين في تاريخ إعداد التقارير باستخدام التقديرات الحالية للتدفقات النقدية المستقبلية ومعدلات الخصم الحالية والتقديرات الحالية لتعديل المخاطر للمخاطر غير المالية. يتم التعرف على التغييرات في التدفقات النقدية للوفاء على النحو التالي

شركة كيو إل إم لتأمينات الحياة و التأمين الصحي ش.م.ع.ق
إيضاحات حول البيانات المالية الموحدة
كما في وللسنة المنتهية في 31 ديسمبر 2025

٣ معلومات السياسات المحاسبية الجوهرية (تابع)

(ج) عقود التأمين (تابع)

(هـ) القياس (تابع)

عقود التأمين التي يتم قياسها بخلاف منهج تخصيص الأقساط - القياس الأولي والقياس اللاحق (تابع)

يتم تعديلها مقابل هامش الخدمة التعاقدية (أو الاعتراف بها في خدمة التأمين مما يؤدي إلى الربح أو الخسارة إذا كانت المجموعة مدهقة	التغيرات المتعلقة بالخدمات المستقبلية
مبالغ يتم الاعتراف بها في الربح أو الخسارة	التغيرات المتعلقة بالخدمات الحالية أو السابقة
يتم التعرف عليها كإيرادات أو مصاريف تمويل التأمين	تأثيرات القيمة الزمنية للمال والمخاطر المالية والتغيرات فيها على التدفقات النقدية المستقبلية المقدرة

يتم حساب هامش الخدمة التعاقدية لكل مجموعة من العقود في تاريخ كل تقرير على النحو التالي:

عقود التأمين بدون ميزات المشاركة المباشرة بالنسبة لمجموعة من عقود التأمين، فإن القيمة الدفترية لرأس المال العامل للمجموعة في نهاية فترة إعداد التقارير تساوي القيمة الدفترية في بداية فترة إعداد التقارير المعدلة، على النحو التالي:

- تأثير أي عقود جديدة تضاف إلى المجموعة
- بالنسبة للعقود التي يتم قياسها بموجب نموذج القياس العام، يتم احتساب الفائدة المتراكمة على القيمة الدفترية لهامش الخدمة التعاقدية أثناء إعداد التقارير
- الفترة، المقاسة بأسعار الخصم عند الاعتراف المبدئي
- التغيرات في التدفقات النقدية المتعلقة بالخدمات المستقبلية، باستثناء الحد الذي:
- تتجاوز مثل هذه الزيادات في التدفقات النقدية للوفاء بالمطلوبات القيمة الدفترية لهامش الخدمة التعاقدية، مما يؤدي إلى خسارة؛ أو
- يتم تخصيص مثل هذه الانخفاضات في التدفقات النقدية المتعلقة بالوفاء بمكون الخسارة في التزام التغطية المتبقية.
- ث فروق صرف العملات الأجنبية على هامش الخدمة التعاقدية.

المبلغ المعترف به كإيرادات تأمين بسبب نقل خدمات عقد التأمين خلال الفترة، والذي يتم تحديده من خلال تخصيص هامش الخدمة التعاقدية المتبقي في نهاية فترة التقرير (قبل أي تخصيص) على مدى فترة التغطية الحالية والمتبقية.

عقود المشاركة المباشرة

بالنسبة لعقود المشاركة المباشرة المقاسة بموجب اتفاقية القيمة المضافة، تقوم المجموعة بتعديل هامش الخدمة التعاقدية وفقاً للتغير في مبلغ حصة المجموعة في القيمة العادلة للبنود الأساسية والتغيرات في التدفقات النقدية المتعلقة بالخدمات المستقبلية، باستثناء الحد الذي:

- انخفاض في مبلغ حصة المجموعة من القيمة العادلة للعناصر الأساسية، أو زيادة في التدفقات النقدية المتعلقة بالخدمات المستقبلية، تتجاوز القيمة الدفترية لهامش الخدمة التعاقدية، مما يؤدي إلى خسارة في الربح أو الخسارة (مضمنة في مصاريف خدمات التأمين) وإنشاء عنصر خسارة؛ أو
- يتم تخصيص الزيادة في مبلغ حصة المجموعة من القيمة العادلة للعناصر الأساسية، أو الانخفاض في التدفقات النقدية المتعلقة بالخدمات المستقبلية، إلى عنصر الخسارة، مع عكس الخسائر المعترف بها سابقاً في الربح أو الخسارة (المدرجة في مصاريف خدمات التأمين).

شركة كيو إل إم لتأمينات الحياة و التأمين الصحي ش.م.ع.ق إيضاحات حول البيانات المالية الموحدة كما في والسنة المنتهية في 31 ديسمبر 2025

ج عقود التأمين (تابع)

ه القياس (تابع)

عقود التأمين التي يتم قياسها بخلاف منهج تخصيص الأقساط - القياس الأولي والقياس اللاحق (تابع)

عقود المشاركة المباشرة (تابع)

- تتضمن التغييرات في التدفقات النقدية المتعلقة بالوفاء بالخدمة المستقبلية والتي تعمل على تعديل نموذج هامش الخدمة التعاقدية ما يلي:
- تعديلات الخبرة التي تنشأ عن الفرق بين إيصالات أقساط التأمين (وأي تدفقات نقدية ذات صلة مثل التدفقات النقدية لشراء التأمين وضرائب أقساط التأمين) والتقدير، في بداية الفترة، للمبالغ المتوقعة. يتم الاعتراف فوراً بالاختلافات المتعلقة بالأقساط المستلمة (أو المستحقة) المتعلقة بالخدمات الحالية أو السابقة في الربح أو الخسارة، في حين يتم تعديل الاختلافات المتعلقة بالأقساط المستلمة (أو المستحقة) للخدمات المستقبلية مقابل هامش الخدمة التعاقدية.
- التغييرات في تقديرات القيمة الحالية للتدفقات النقدية المستقبلية في المطلوبات المتعلقة بالتغطية المتبقية. بالنسبة للعقود التي يتم قياسها بموجب نموذج القياس العام، تستبعد هذه التغييرات تلك المتعلقة بالقيمة الزمنية للمال والتغيرات في المخاطر المالية (المعترف بها في بيان الأرباح أو الخسائر الموحد بدلاً من تعديل نموذج القياس العام).
- الفروقات بين أي مكون استثماري من المتوقع أن يصبح مستحق الدفع خلال الفترة ومكون الاستثمار الفعلي الذي يصبح مستحق الدفع خلال الفترة. يتم تحديد هذه الاختلافات من خلال مقارنة (أ) مكون الاستثمار الفعلي الذي يصبح مستحق الدفع في الفترة مع (ب) الدفعة في الفترة التي كانت متوقعة في بداية الفترة بالإضافة إلى أي دخل أو نفقات تمويل تأمينية مرتبطة بهذه الدفعة المتوقعة قبل أن تصبح مستحقة الدفع.
- التغييرات في تعديل المخاطر غير المالية المتعلقة بالخدمة المستقبلية.

بالنسبة للعقود المشاركة المباشرة التي يتم قياسها بموجب اتفاقية القيمة المضافة، يتم قياس التغييرات في التدفقات النقدية المتعلقة بالخدمات المستقبلية وتعديل هامش الخدمة التعاقدية وفقاً لأسعار الخصم الحالية وتتضمن التغييرات في تأثير القيمة الزمنية للمال والمخاطر المالية التي لا تنشأ عن العناصر الأساسية.

عندما تصبح مجموعة من عقود التأمين مثقلة بالديون خلال فترة التغطية، تعترف المجموعة بخسارة في الربح أو خسارة في التدفقات النقدية الصافية، مما يؤدي إلى أن يصبح المبلغ المحمول للالتزام للمجموعة مساوياً لتدفقات النقد عند الوفاء به. يقوم المجموعة بإنشاء مكون خسارة لتغطية المسؤولية عن التغطية المتبقية لهذه المجموعة المرهقة والتي تصور الخسائر المعترف بها.

تقيس المجموعة القيمة الدفترية لمجموعة من عقود التأمين في نهاية كل فترة إعداد تقرير على أنها مجموع: (أ) الالتزام بالتغطية المتبقية بما في ذلك التدفقات النقدية المتعلقة بالوفاء بالخدمة المستقبلية المخصصة للمجموعة في ذلك التاريخ وأداة توزيع الأرباح للمجموعة في ذلك التاريخ؛ و(ب) الالتزام بالمطالبات المتكبدة للمجموعة بما في ذلك التدفقات النقدية المتعلقة بالوفاء بالخدمة السابقة المخصصة للمجموعة في ذلك التاريخ.

عقود إعادة التأمين

لقياس مجموعة من عقود إعادة التأمين، تطبق المجموعة نفس السياسات المحاسبية المطبقة على عقود التأمين بدون ميزات المشاركة المباشرة، مع التعديلات التالية.

إن القيمة الدفترية لمجموعة من عقود إعادة التأمين في كل تاريخ إعداد تقرير هي مجموع الموجودات للتغطية المتبقية والموجودات للمطالبات المتكبدة. يشمل الموجود للتغطية المتبقية على (أ) التدفقات النقدية المتعلقة بالوفاء بالخدمات التي سيتم تلقيها بموجب العقود في الفترات المستقبلية و(ب) أي هامش الخدمة التعاقدية متبقية في ذلك التاريخ. تقوم المجموعة بقياس تقديرات القيمة الحالية للتدفقات النقدية المستقبلية باستخدام افتراضات تتفق مع تلك المستخدمة لقياس تقديرات القيمة الحالية للتدفقات النقدية المستقبلية لعقود التأمين الأساسية، مع تعديل أي خطر عدم الأداء من قبل شركة إعادة التأمين. يتم تقييم تأثير مخاطر عدم الأداء لدى معيد التأمين في تاريخ كل تقرير ويتم الاعتراف بتأثير التغييرات في مخاطر عدم الأداء في الربح أو الخسارة.

إن تعديل المخاطر غير المالية هو مقدار المخاطر التي تنقلها المجموعة إلى شركة إعادة التأمين.

عند الاعتراف المبدئي، يمثل هامش الخدمة التعاقدية لمجموعة من عقود إعادة التأمين تكلفة صافية أو ربناً صافياً على شراء إعادة التأمين. يتم قياسه كمبلغ مساوٍ ومعاكس لإجمالي (أ) التدفقات النقدية للوفاء، (ب) أي مبلغ ينشأ عن إلغاء الاعتراف بأي موجودات أو مطلوبات تم الاعتراف بها سابقاً للتدفقات النقدية المتعلقة بالمجموعة، (ج) أي تدفقات نقدية تنشأ في ذلك التاريخ و (د) أي دخل يتم الاعتراف به في الربح أو الخسارة بسبب العقود الأساسية المرهقة المعترف بها في ذلك التاريخ. ومع ذلك، إذا كانت أي تكلفة صافية لشراء تغطية إعادة التأمين تتعلق بأحداث مؤمنة حدثت قبل شراء المجموعة، فإن المجموعة تعترف بالتكلفة على الفور في الربح أو الخسارة كنفقات.

شركة كيو إل إم لتأمينات الحياة و التأمين الصحي ش.م.ع.ق إيضاحات حول البيانات المالية الموحدة كما في والسنة المنتهية في 31 ديسمبر 2025

(ج) عقود التأمين (تابع)

(هـ) القياس (تابع)

عقود التأمين التي يتم قياسها بخلاف منهج تخصيص الأقساط - القياس المبدئي والقياس اللاحق (تابع)

عقود إعادة التأمين (تابع)

القيمة الدفترية لهامش الخدمة التعاقدية في كل تاريخ إعداد تقرير هي القيمة الدفترية في بداية العام، مع تعديلها لـ:

- هامش الخدمة التعاقدية لأية عقود جديدة تضاف إلى المجموعة خلال العام؛
- الفائدة المتراكمة على القيمة الدفترية لهامش الخدمة التعاقدية خلال العام، والتي يتم قياسها بمعدلات الخصم على التدفقات النقدية الاسمية التي لا تختلف بناءً على العائدات على أي بنود أساسية يتم تحديدها عند الاعتراف المبدئي؛
- الدخل المعترف به في الأرباح أو الخسائر في السنة عند الاعتراف المبدئي بالعقود الأساسية المرهقة (انظر أدناه)؛
- عكس عنصر استرداد الخسارة إلى الحد الذي لا يشكل تغييرات في التدفقات النقدية المتعلقة بالوفاء بمجموعة عقود إعادة التأمين؛
- التغييرات في التدفقات النقدية المتعلقة بالوفاء بالخدمات المستقبلية، المقاسة بأسعار الخصم المحددة عند الاعتراف المبدئي، ما لم تكن ناجمة عن تغييرات في التدفقات النقدية المتعلقة بالوفاء بالعقود الأساسية المرهقة، وفي هذه الحالة يتم الاعتراف بها في الربح أو الخسارة وإنشاء أو تعديل مكون استرداد الخسارة؛
- تأثير أي فروق في صرف العملات على هامش الخدمة التعاقدية؛ و
- مبالغ يتم الاعتراف بها في الربح أو الخسارة بسبب الخدمات التي تلقاها خلال العام.

إعادة التأمين على عقود التأمين الأساسية المرهقة

- تقوم المجموعة بتعديل هامش الخدمة التعاقدية للمجموعة التي ينتمي إليها عقد إعادة التأمين ونتيجة لذلك تعترف بالدخل عندما تعترف بخسارة عند الاعتراف المبدئي بالعقود الأساسية المرهقة، إذا تم إبرام عقد إعادة التأمين قبل أو في نفس الوقت الذي يتم فيه الاعتراف بالعقود الأساسية المرهقة. يتم تحديد التعديل على هامش الخدمة التعاقدية عن طريق مضاعفة:
- مبلغ الخسارة المتعلقة بالعقود الأساسية؛ و
 - النسبة المئوية للمطالبات على العقود الأساسية التي تتوقع المجموعة استردادها من عقود إعادة التأمين

- بالنسبة لعقود إعادة التأمين المكتسبة في نقل العقود أو الدمج التجاري الذي يغطي العقود الأساسية المرهقة، يتم تحديد التعديل على هامش الخدمة التعاقدية عن طريق مضاعفة:
- مبلغ عنصر الخسارة المتعلق بالعقود الأساسية في تاريخ الاستحواذ؛ و
 - النسبة المئوية للمطالبات على العقود الأساسية التي تتوقع المجموعة استردادها من عقود إعادة التأمين.

إذا كان عقد إعادة التأمين يغطي فقط بعض عقود التأمين المدرجة في مجموعة عقود مرهقة، فإن المجموعة تستخدم طريقة منهجية وعقلانية لتحديد جزء الخسائر المعترف بها في مجموعة العقود المرهقة والتي تتعلق بالعقود الأساسية التي يغطيها عقد إعادة التأمين.

يتم إنشاء أو تعديل مكون استرداد الخسائر لمجموعة عقود إعادة التأمين لتصوير التعديل على هامش الخدمة التعاقدية، والذي يحدد المبالغ التي يتم عرضها لاحقاً في الربح أو الخسارة كعكس لاسترداد الخسائر من عقود إعادة التأمين ويتم استبعادها من تخصيص أقساط إعادة التأمين المدفوعة.

(6) التعديل وإلغاء الاعتراف

تلغي المجموعة الاعتراف بعقود التأمين عندما:

- يتم انقضاء الحقوق والالتزامات المتعلقة بالعقد (أي تحريرها أو إلغاؤها أو انتهاء صلاحيتها)؛ أو
- يتم تعديل العقد بحيث يؤدي التعديل إلى تغيير في نموذج القياس، أو المعيار المطبق لقياس أحد مكونات العقد. في مثل هذه الحالات، تقوم المجموعة بإلغاء الاعتراف بالعقد المبدئي وتعترف بالعقد المعدل كعقد جديد.

عندما لا يتم التعامل مع التعديل على أنه إلغاء اعتراف، تعترف المجموعة بالمبالغ المدفوعة أو المستلمة لتعديل العقد كتعديل على المطلوب ذي الصلة للتغطية المتبقية.

شركة كيو إل إم لتأمينات الحياة و التأمين الصحي ش.م.ع.ق إيضاحات حول البيانات المالية الموحدة كما في والسنة المنتهية في 31 ديسمبر 2025

٣ معلومات السياسات المحاسبية الجوهرية (تابع)

(ج) عقود التأمين (تابع)

(٧) العرض

يتم عرض الإيرادات والمصروفات من عقود إعادة التأمين بشكل منفصل عن الإيرادات والمصروفات من عقود التأمين. يتم عرض الإيرادات والمصروفات من عقود إعادة التأمين، بخلاف إيرادات أو مصروفات تعديل التأمين على أساس صافي باعتبارها "مصروفات صافية من عقود إعادة التأمين" في نتيجة خدمة التأمين.

لا تقوم المجموعة بتقسيم التغييرات في تعديل المخاطر غير المالية بين نتيجة خدمة التأمين وإيرادات أو مصروفات تمويل التأمين، ويتم تضمين جميع التغييرات في تعديل المخاطر غير المالية في نتيجة خدمة التأمين.

لا تتضمن إيرادات التأمين ونفقات خدمات التأمين أي مكونات استثمارية ويتم الاعتراف بها على النحو التالي:

إيرادات التأمين - العقود المقاسة بموجب منهج تخصيص الأقساط

بالنسبة للعقود التي يتم قياسها بموجب منهج تخصيص الأقساط، فإن إيرادات التأمين لكل فترة هي مبلغ إيصالات الأقساط المتوقعة لتقديم الخدمات في الفترة. تقوم المجموعة بتخصيص إيصالات الأقساط المتوقعة لكل فترة على أساس مرور الوقت.

إيرادات التأمين - العقود غير المقاسة بموجب منهج تخصيص الأقساط

تعترف المجموعة بإيرادات التأمين عندما (أو على قدر ما) تفي بالتزاماتها المتعلقة بالأداء - أي عندما تقدم خدمات بموجب مجموعات من عقود التأمين. تمثل إيرادات التأمين المتعلقة بالخدمات المقدمة إجمالي التغييرات في الالتزامات المتعلقة بالتغطية المتبقية المتعلقة بالخدمات التي تتوقع المجموعة تلقي مقابلها، وتتكون من البنود التالية:

- إصدار هامش الخدمة التعاقدية، تم قياسه بناءً على وحدات التغطية المقدمة.
- التغييرات في تعديل المخاطر غير المالية المتعلقة بالخدمات الحالية.
- المطالبات ونفقات خدمات التأمين الأخرى المتكبدة خلال العام، والتي يتم قياسها عمومًا بالمبالغ المتوقعة في بداية العام بالإضافة إلى المبالغ الناشئة عن إلغاء الاعتراف بأصل التدفقات النقدية بخلاف التدفقات النقدية الناتجة عن الاستحواذ على التأمين في تاريخ الاعتراف المبدئي بمجموعة من العقود، والتي يتم الاعتراف بها كإيرادات تأمين ونفقات خدمات تأمين في ذلك التاريخ.
- مبالغ أخرى، بما في ذلك تعديلات الخبرة لإيصالات أقساط التأمين للخدمات الحالية أو السابقة لشريحة مخاطر الحياة والمبالغ المتعلقة بنفقات الضرائب المتكبدة لحاملي الوثائق للشريحة المشاركة.

بالإضافة إلى ذلك، تقوم المجموعة بتخصيص جزء من أقساط التأمين المتعلقة باسترداد التدفقات النقدية من عمليات الاستحواذ على التأمين لكل فترة بطريقة منهجية بناءً على مرور الوقت. تقوم المجموعة بالاعتراف بالمبلغ المخصص، المعدل لتراكم الفائدة بمعدلات الخصم المحددة عند الاعتراف المبدئي بالمجموعة ذات الصلة من العقود، كإيرادات تأمين ومبلغ مماثل كنفقات خدمات التأمين.

إصدار هامش الخدمة التعاقدية

يتم تحديد مبلغ هامش الخدمة التعاقدية لمجموعة من عقود التأمين التي يتم الاعتراف بها كإيرادات تأمين في كل عام من خلال تحديد وحدات التغطية في المجموعة، وتخصيص هامش الخدمة التعاقدية المتبقي في نهاية العام (قبل أي تخصيص) بالتساوي لكل وحدة تغطية مقدمة في العام ومن المتوقع تقديمها في السنوات المستقبلية. والاعتراف بمبلغ هامش الخدمة التعاقدية المخصص لوحدة التغطية المقدمة في العام في الربح أو الخسارة. يتم تحديد عدد وحدات التغطية في كل عقد من خلال النظر في كمية المنافع المقدمة لكل عقد وفترة التغطية المتوقعة. تتم مراجعة وحدات التغطية وتحديثها في كل تاريخ إعداد تقرير

شركة كيو إل إم لتأمينات الحياة و التأمين الصحي ش.م.ع.ق إيضاحات حول البيانات المالية الموحدة كما في والسنة المنتهية في 31 ديسمبر 2025

٣ معلومات السياسات المحاسبية الجوهرية (تابع)

(ج) عقود التأمين (تابع)

(٧) العرض (تابع)

تفترض المجموعة أنه لا توجد عقود مرهقة عند الاعتراف المبدئي ما لم تدل الحقائق والظروف على خلاف ذلك. عندما لا يكون الأمر كذلك، ستقوم المجموعة بتجميع العقود في مجموعة من عقود التأمين المرهقة. تعتبر الزيادة في التدفقات النقدية المتوقعة المتعلقة بالوفاء بالالتزامات الخاصة بالمجموعة خسارة، وبالتالي يتم الاعتراف بها فوراً في بيان الأرباح أو الخسائر. وعليه، في نهاية فترة التغطية لمجموعة العقود، سيكون عنصر الخسارة صفراً.

عندما تتغير تقديرات المجموعة بشأن الخسارة عند الاعتراف المبدئي لمجموعة عقود التأمين الأساسية، أو عندما تتم إضافة عقود تأمين أساسية أخرى إلى مجموعة، تقوم المجموعة بإنشاء أو تعديل عنصر الخسارة. يتم احتساب عنصر الخسارة باعتباره الفرق بين القيمة الدفترية للمجموعة ومجموع القيمة الحالية للتدفقات النقدية المستقبلية المتعلقة بالوفاء بالالتزامات الخاصة بالمجموعة وهامش الخدمة التعاقدية.

بعد ذلك يتم تخفيض عنصر الخسارة إلى الصفر بما يتماشى مع التغييرات في المجموعة المرهقة من عقود التأمين الأساسية، وذلك بمقدار لا يتجاوز الجزء من المنفعة المستقبلية الذي يتم الاعتراف به في الربح أو الخسارة. وعند نهاية فترة التغطية، يكون عنصر الخسارة صفراً.

إيراد ومصروف تمويل التأمين

تتكون إيرادات أو مصروفات تمويل التأمين من التغيير في القيمة الدفترية لمجموعة عقود التأمين الناشئة عن:

- تأثير القيمة الزمنية للمال والتغيرات في القيمة الزمنية للمال، و
- تأثير المخاطر المالية والتغيرات في المخاطر المالية.

تختار المجموعة عدم تقسيم دخل أو مصروف تمويل التأمين وتقديمه بالكامل في الربح أو الخسارة. ينعكس تأثير التغييرات في أسعار الفائدة في السوق على قيمة الموجودات والمطلوبات المالية المعنية في الربح أو الخسارة من أجل تقليل عدم التطابق المحاسبي بين المحاسبة عن موجودات ومطلوبات التأمين.

صافي الدخل/المصروف من عقود إعادة التأمين المبرمة

تعرض المجموعة صافي الدخل أو المصروف من عقود إعادة التأمين المبرمة بشكل منفصل. يتم قياس أقساط إعادة التأمين المدفوعة في بيان الأرباح أو الخسائر الموحد. وتعامل المجموعة مع التدفقات النقدية لإعادة التأمين التي تتعلق بالمطالبات على العقود الأساسية كجزء من المطالبات المتوقع سدادها بموجب عقد إعادة التأمين المبرم. وتستبعد مكونات الاستثمار والعمولات من تخصيص أقساط إعادة التأمين المعترف بها في بيان الأرباح أو الخسائر الموحد.

(د) الموجودات والمطلوبات المالية

الاعتراف والقياس

تعترف المجموعة بالودائع لدى المؤسسات المالية والقروض في تاريخ نشوئها. يتم الاعتراف بجميع الأدوات المالية الأخرى (بما في ذلك عمليات الشراء والبيع المنتظمة للموجودات المالية) في تاريخ التداول، وهو التاريخ الذي تصبح فيه المجموعة طرفاً في الأحكام التعاقدية للأداة. يتم قياس الموجود المالي أو المطلوب المالي في البداية بالقيمة العادلة، بالإضافة إلى تكاليف المعاملة المنسوبة مباشرة إلى الاستحواذ أو الإصدار، بالنسبة للموجود المالي أو المطلوب المالي غير المقاس بالقيمة العادلة من خلال الربح أو الخسارة.

الأداة المالية هي أي عقد ينشأ عنه أصل مالي لمؤسسة، ومطلوب مالي أو أداة حقوق ملكية لمؤسسة أخرى

شركة كيو إل إم لتأمينات الحياة و التأمين الصحي ش.م.ع.ق إيضاحات حول البيانات المالية الموحدة كما في وللسنة المنتهية في 31 ديسمبر 2025

٣ معلومات السياسات المحاسبية الجوهرية (تابع)

(د) الموجودات والمطلوبات المالية (تابع) التصنيف والقياس اللاحق

عند الاعتراف المبدئي، يتم تصنيف الموجود المالي على أنه مقياس بالتكلفة المطفأة؛ أو القيمة العادلة من خلال الدخل الشامل الآخر؛ أو القيمة العادلة من خلال الربح أو الخسارة.

لا يتم إعادة تصنيف الموجودات المالية بعد الاعتراف المبدئي بها إلا إذا غيرت المجموعة نموذج أعمالها لإدارة الموجودات المالية، وفي هذه الحالة يتم إعادة تصنيف جميع الموجودات المالية المتأثرة في اليوم الأول من فترة التقرير الأولى التالية للتغيير في نموذج الأعمال. يتم قياس الموجود المالي بالتكلفة المطفأة إذا كان يفي بكل من الشرطين التاليين ولم يتم تصنيفه بالقيمة العادلة من خلال الربح أو الخسارة:

- يتم الاحتفاظ به ضمن نموذج أعمال يهدف إلى الاحتفاظ بالموجودات لجمع التدفقات النقدية التعاقدية؛ و
 - تؤدي شروطه التعاقدية في تواريخ محددة إلى تدفقات نقدية هي مدفوعات أصل الدين. يتم قياس الموجود المالي بالقيمة العادلة من خلال الدخل الشامل الآخر إذا كان يفي بكل من الشرطين التاليين ولم يتم تصنيفه بالقيمة العادلة من خلال الربح أو الخسارة؛
 - يتم الاحتفاظ به ضمن نموذج أعمال يهدف إلى تحقيق هدفه من خلال جمع التدفقات النقدية التعاقدية وبيع الموجودات المالية؛ و
 - تؤدي شروطه التعاقدية في تواريخ محددة إلى تدفقات نقدية هي مدفوعات أصل كامل
- تختار المجموعة تقديم التغيرات في القيمة العادلة لبعض استثمارات الأسهم التي لا يتم الاحتفاظ بها للتداول في الدخل الشامل الآخر. يتم إجراء الاختيار على أساس كل أداة على حدة عند الاعتراف المبدئي وهو أمر لا رجعة فيه.

يتم قياس جميع الموجودات المالية غير المصنفة على أنها مقياس بالتكلفة المطفأة أو بالقيمة العادلة من خلال الدخل الشامل الآخر كما هو موضح أعلاه بالقيمة العادلة من خلال الربح أو الخسارة. بالإضافة إلى ذلك، عند الاعتراف المبدئي، يجوز للمجموعة تعيين موجود مالي يفي بالمتطلبات التي يجب قياسها بالتكلفة المطفأة أو بالقيمة العادلة من خلال الدخل الشامل الآخر بشكل لا رجعة فيه بالقيمة العادلة من خلال الربح أو الخسارة إذا كان القيام بذلك يزيل أو يقلل بشكل كبير من عدم التطابق المحاسبي الذي قد ينشأ بخلاف ذلك.

قامت المجموعة بتعيين بعض استثمارات الدين في قطاعات المشاركة وغير المشاركة بالقيمة العادلة من خلال الربح أو الخسارة عند الاعتراف المبدئي، لأنها تتعلق بعقود التأمين التي يتم قياسها بطريقة تتضمن المعلومات الحالية ويتم الاعتراف بجمع دخل ونفقات تمويل التأمين ذات الصلة في الربح أو الخسارة وإلا فسيتم قياس الموجودات بالقيمة العادلة من خلال الدخل الشامل الآخر.

إن مصالح المجموعة في بعض الشركات الزميلة هي بنود أساسية لعقود المشاركة. وقد اختارت المجموعة قياس هذه الاستثمارات بالقيمة العادلة من خلال الربح أو الخسارة لأنها تديرها على أساس القيمة العادلة.

تقييم نموذج الأعمال
تقوم المجموعة بتقييم هدف نموذج الأعمال الذي يتم بموجبه الاحتفاظ بموجود مالي لكل محفظة من الموجودات المالية لأن هذا يعكس بشكل أفضل الطريقة التي يتم بها إدارة الأعمال وتقديم المعلومات إلى الإدارة. تتضمن المعلومات التي تم النظر فيها:

- السياسات والأهداف المعلنة للمحفظة وتشغيل تلك السياسات في الممارسة العملية، بما في ذلك ما إذا كانت استراتيجية الإدارة تركز على كسب دخل الفائدة التعاقدية، والحفاظ على ملف سعر فائدة معين، ومطابقة مدة الموجودات المالية مع مدة أي مطلوبات ذات صلة أو تدفقات نقدية متوقعة أو تحقيق التدفقات النقدية من خلال بيع الموجودات؛
- كيفية تقييم أداء المحفظة وإبلاغها عنها لإدارة المجموعة؛
- المخاطر التي تؤثر على أداء نموذج الأعمال (والموجودات المالية الموجودة ضمن نموذج الأعمال هذا) وكيفية إدارة تلك المخاطر؛
- كيفية تعويض مديري الأعمال (على سبيل المثال، ما إذا كان التعويض يعتمد على القيمة العادلة للموجودات المدارة أو التدفقات النقدية التعاقدية المحصلة)؛ و
- وتيرة وحجم وتوقيت المبيعات في الفترات السابقة، وأسباب هذه المبيعات والتوقعات بشأن نشاط المبيعات في المستقبل. ومع ذلك، لا يتم النظر إلى المعلومات المتعلقة بنشاط المبيعات بمعزل عن غيرها، بل كجزء من تقييم أشمل لكيفية تحقيق الهدف المعلن للمجموعة لإدارة الموجودات المالية وكيفية تحقيق التدفقات النقدية.

لا تعتبر عمليات نقل الموجودات المالية إلى أطراف ثالثة في المعاملات التي لا تتأهل لإلغاء الاعتراف بها بمثابة مبيعات لهذا الغرض، بما يتفق مع استمرار المجموعة في الاعتراف بالموجودات

يتم قياس محافظ الموجودات المالية التي يتم إدارتها ويتم تقييم أدائها على أساس القيمة العادلة، والتي تتضمن البنود الأساسية للعقود المشاركة، ومحافظ الموجودات المالية التي يتم الاحتفاظ بها للتداول، بالقيمة العادلة من خلال الربح أو الخسارة لأنها لا يتم الاحتفاظ بها لجمع التدفقات النقدية التعاقدية ولا يتم الاحتفاظ بها لجمع التدفقات النقدية التعاقدية وبيع الموجودات المالية.

شركة كيو إل إم لتأمينات الحياة و التأمين الصحي ش.م.ع.ق إيضاحات حول البيانات المالية الموحدة كما في وللسنة المنتهية في 31 ديسمبر 2025

٣ معلومات السياسات المحاسبية الجوهرية (تابع)

(د) الموجودات والمطلوبات المالية (تابع)

التصنيف والقياس اللاحق (تابع)

لأغراض هذا التقييم، يتم تعريف "أصل الدين" على أنه القيمة العادلة للأصل المالي عند الاعتراف المبدئي. ومع ذلك، قد يتغير الأصل بمرور الوقت - على سبيل المثال، إذا كانت هناك أقساط سداد للأصل.

يتم تعريف "الفائدة" على أنها مقابل القيمة الزمنية للمال، ومخاطر الائتمان المرتبطة بالمبلغ الأصلي المستحق خلال فترة زمنية معينة ومخاطر وتكاليف الإقراض الأساسية الأخرى (على سبيل المثال مخاطر السيولة والتكاليف الإدارية)، بالإضافة إلى هامش الربح.

في تقييم ما إذا كانت التدفقات النقدية التعاقدية هي أصل الدين والفائدة عليه، تنظر المجموعة في الشروط التعاقدية للأداة. يتضمن هذا تقييم ما إذا كان الموجود المالي يحتوي على شرط تعاقد يمكن أن يغير توقيت أو مقدار التدفقات النقدية التعاقدية بحيث لا يفي بهذا الشرط. في إجراء هذا التقييم، تنظر المجموعة في:

- الأحداث الطارئة التي من شأنها أن تغير مبلغ أو توقيت التدفقات النقدية؛
- ميزات الرافعة المالية؛
- ميزات الدفع المسبق والتمديد؛
- الشروط التي تحد من مطالبة المجموعة بالتدفقات النقدية من موجودات محددة (على سبيل المثال ترتيبات الموجودات غير القابلة للرجوع)؛ و
- الميزات التي تعدل المقابل للقيمة الزمنية للمال (على سبيل المثال إعادة ضبط أسعار الفائدة بشكل دوري).

إن ميزة الدفع المسبق متوافقة مع معيار "أصل الدين والفائدة عليه" إذا كان مبلغ الدفع المسبق يمثل بشكل كبير المبالغ غير المدفوعة من أصل الدين والفائدة على أصل الدين المستحق، والذي قد يشمل تعويضاً معقولاً عن الإنهاء المبكر للعقد. بالإضافة إلى ذلك، بالنسبة للأصل المالي المكتسب بعلاوة أو خصم على قيمته الاسمية التعاقدية، فإن الميزة التي تسمح أو تتطلب الدفع المسبق بمبلغ يمثل بشكل كبير القيمة الاسمية التعاقدية بالإضافة إلى الفائدة التعاقدية المستحقة (ولكن غير المدفوعة) (والتي قد تشمل أيضاً تعويضاً معقولاً عن الإنهاء المبكر) يتم التعامل معها على أنها متوافقة مع هذا المعيار إذا كانت القيمة العادلة لخاصية الدفع المسبق غير مهمة عند الاعتراف المبدئي.

تسمح بعض ميزات الدفع المسبق للمدين بالدفع المسبق لأداة الدين بمبلغ محسوب على أنه التدفقات النقدية التعاقدية المتبقية مخصومة بسعر الفائدة القياسي الحالي في السوق بالإضافة إلى فارق ثابت. وقد قررت المجموعة أن ميزات الدفع المسبق هذه متوافقة مع معيار أصل الدين والفائدة عليه. وبما أن المجموعة سوف تحصل على تعويض فقط عن التغيير في سعر الفائدة القياسي في السوق وعن هامش الفائدة المفقود، فإن عقوبة السداد المسبق لا تتضمن أي مخاطر غير مرتبطة بأصل الدين والفائدة عليه وقد يُنظر إليها على أنها تعويض معقول.

القياس اللاحق والمكاسب والخسائر

- الموجودات المالية بالتكلفة المطفأة: يتم قياس هذه الموجودات لاحقاً بالتكلفة المطفأة باستخدام طريقة الفائدة الفعلية. يتم تخفيض التكلفة المطفأة من خلال خسائر انخفاض القيمة. يتم الاعتراف بإيرادات الفائدة ومكاسب وخسائر الصرف الأجنبي والانخفاض في القيمة في الربح أو الخسارة. يتم الاعتراف بأي مكسب أو خسارة عند إلغاء الاعتراف في الربح أو الخسارة.
- الموجودات المالية بالقيمة العادلة من خلال الربح أو الخسارة: يتم الاعتراف بالمكاسب والخسائر الصافية، بما في ذلك أي دخل من توزيعات الأرباح ومكاسب وخسائر الصرف الأجنبي، في الربح أو الخسارة، ما لم تنشأ عن مشتقات مخصصة كأدوات تحوط في تمويلات الاستثمار الصافي.

شركة كيو إل إم لتأمينات الحياة و التأمين الصحي ش.م.ع.ق إيضاحات حول البيانات المالية الموحدة كما في والسنة المنتهية في 31 ديسمبر 2025

٣ معلومات السياسات المحاسبية الجوهرية (تابع) (د) الموجودات والمطلوبات المالية (تابع) التصنيف والقياس اللاحق

القياس اللاحق والمكاسب والخسائر (تابع)

- أدوات الدين بالقيمة العادلة من خلال الدخل الشامل الآخر: يتم الاعتراف بإيرادات الفائدة المحسوبة باستخدام طريقة الفائدة الفعلية ومكاسب وخسائر الصرف الأجنبي وانخفاض القيمة في الربح أو الخسارة يتم الاعتراف بالمكاسب والخسائر الصافية الأخرى في الدخل الشامل الآخر وتجميعها في احتياطي القيمة العادلة. عند إلغاء الاعتراف، يتم إعادة تصنيف المكاسب والخسائر المتراكمة في الدخل الشامل الآخر إلى الربح أو الخسارة.
- استثمارات الأسهم بالقيمة العادلة من خلال الدخل الشامل الآخر: يتم قياس هذه الموجودات لاحقاً بالقيمة العادلة. يتم الاعتراف بأرباح الأسهم كدخل في الربح أو الخسارة ما لم يمثل الأرباح بوضوح استرداد جزء من تكلفة الاستثمار. يتم الاعتراف بالمكاسب والخسائر الصافية الأخرى في الدخل الشامل الآخر ولا يتم إلغاء الاعتراف بها في الربح أو الخسارة.

المطلوبات المالية المصنفة على أنها مقاسة بالتكلفة المطفأة أو القيمة العادلة من خلال الربح أو الخسارة.

يتم تصنيف المطلوب المالي على أنه مقاس بالقيمة العادلة من خلال الربح أو الخسارة إذا تم تصنيفه على أنه مخصص للتداول، أو كان مشتقاً أو تم تعيينه على هذا النحو عند الاعتراف الأولي. يتم قياس الالتزامات المالية بالقيمة العادلة من خلال الربح أو الخسارة بالقيمة العادلة ويتم الاعتراف بالمكاسب والخسائر الصافية، بما في ذلك أي مصروفات فائدة، في الربح أو الخسارة. يتم قياس الالتزامات المالية الأخرى لاحقاً بالتكلفة المطفأة باستخدام طريقة الفائدة الفعلية. يتم الاعتراف بمصروفات الفائدة ومكاسب وخسائر الصرف الأجنبي في الربح أو الخسارة. يتم الاعتراف أيضاً بأي ربح أو خسارة عند إلغاء الاعتراف في الربح أو الخسارة.

يتم الاعتراف بأرباح الأسهم كدخل في الربح أو الخسارة عندما يتم إثبات حق المجموعة في استلام الدفع، ما لم تكن تمثل بوضوح استرداد جزء من تكلفة الاستثمار يتم الاعتراف بالمكاسب والخسائر الصافية الأخرى في الدخل الشامل الآخر. ولا يتم إعادة تصنيفها أبداً في الربح أو الخسارة. يتم تحويل المكاسب والخسائر التراكمية المعترف بها في الدخل الشامل الآخر إلى الأرباح المحتجزة عند التخلص من الاستثمار.

يتم الاعتراف بأرباح الأسهم كدخل في الأرباح أو الخسائر عندما يتم إثبات حق المجموعة في استلام الدفع، ما لم تكن تمثل بوضوح استرداد جزء من تكلفة الاستثمار. يتم الاعتراف بالمكاسب والخسائر الصافية الأخرى في الدخل الشامل الآخر ولا يتم إعادة تصنيفها أبداً إلى الربح أو الخسارة. يتم تحويل المكاسب والخسائر التراكمية المعترف بها في الدخل الشامل الآخر إلى الأرباح المحتجزة عند التخلص من الاستثمار.

الفائدة على الأدوات المالية

إن القيمة الإجمالية الدفترية للموجود المالي هي التكلفة المطفأة قبل تعديل أي بدل خسارة.

الموجودات المالية غير المتعثرة أئتمانياً عند الاعتراف المبدئي

- إذا لم يكن الموجود المالي متعثراً أئتمانياً، فيتم حساب دخل الفائدة من خلال تطبيق معدل الفائدة الفعلي على القيمة الإجمالية المحمولة للموجود. عند حساب معدل الفائدة الفعلي، تقوم المجموعة بتقدير التدفقات النقدية المستقبلية مع مراعاة جميع الشروط التعاقدية للموجود، ولكن ليس خسائر الائتمان المتوقعة.
- إذا أصبح الموجود المالي متعثراً أئتمانياً بعد الاعتراف المبدئي، فيتم حساب دخل الفائدة من خلال تطبيق معدل الفائدة الفعلي على التكلفة المطفأة للموجود. إذا لم يعد الموجود متعثراً أئتمانياً، فيتم إرجاع حساب دخل الفائدة إلى الأساس الإجمالي.

الموجودات المالية المتعثرة أئتمانياً عند الاعتراف المبدئي

يتم حساب دخل الفائدة من خلال تطبيق معدل فائدة فعلي معدل أئتمانياً على التكلفة المطفأة للموجود. يتم حساب معدل الفائدة الفعلي المعدل أئتمانياً باستخدام التدفقات النقدية المستقبلية المقدرة بما في ذلك خسائر الائتمان المتوقعة. لا يعود حساب دخل الفائدة إلى أساس إجمالي، حتى لو تحسنت مخاطر الائتمان للموجود.

المطلوبات المالية

يتم حساب مصاريف الفائدة من خلال تطبيق معدل الفائدة الفعلي على التكلفة المطفأة للمطلوب. عند حساب معدل الفائدة الفعلي، تقوم المجموعة بتقدير التدفقات النقدية المستقبلية مع مراعاة جميع الشروط التعاقدية للالتزام.

شركة كيو إل إم لتأمينات الحياة و التأمين الصحي ش.م.ع.ق إيضاحات حول البيانات المالية الموحدة كما في والسنة المنتهية في 31 ديسمبر 2025

٣ معلومات السياسات المحاسبية الجوهرية (تابع) (د) الموجودات والمطلوبات المالية (تابع) التصنيف والقياس اللاحق (تابع)

الفائدة على الأدوات المالية (تابع)

يتضمن حساب معدل الفائدة الفعلي تكاليف المعاملات والرسوم والنقاط المدفوعة أو المستلمة والتي تشكل جزءاً لا يتجزأ من معدل الفائدة الفعلي. تكاليف المعاملات هي تكاليف إضافية تعزى بشكل مباشر إلى الاستحواذ على أو إصدار موجود مالي أو مطلوب مالي.

تتضمن إيرادات الفائدة المحسوبة باستخدام طريقة الفائدة الفعلية وتكاليف التمويل الأخرى المعروضة في الربح أو الخسارة الفائدة على الموجودات المالية والمطلوبات المالية المقاسة بالتكلفة المطفأة واستثمارات الدين المقاسة بالقيمة العادلة من خلال الدخل الشامل الآخر.

الأدوات المالية المشتقة المشتقة هو أداة مالية أو عقد آخر يتمتع بالخصائص الثلاث التالية:

- تتغير قيمتها استجابة للتغير في سعر فائدة محدد، أو سعر أداة مالية، أو سعر سلعة، أو سعر صرف العملات الأجنبية، أو مؤشر الأسعار أو المعدلات، أو التصنيف الائتماني أو مؤشر الائتمان، أو أي متغير آخر، بشرط أنه في حالة المتغير غير المالي، لا يكون خاصاً بطرف في العقد ("الأساس")؛
- فهو لا يتطلب أي استثمار صافي أولي أو استثمار صافي أولي أصغر مما قد يكون مطلوباً لأنواع أخرى من العقود التي من المتوقع أن يكون لها استجابة مماثلة للتغيرات في عوامل السوق.
- يتم تسويتها في تاريخ مستقبلي.

تدخل المجموعة في معاملات مشتقة مع أطراف مختلفة لمعالجة المجموعة أدوات مالية مشتقة لأغراض التحوط الاقتصادي مثل عقود العملات الآجلة ومقايضات أسعار الفائدة للتحوط من مخاطر العملات الأجنبية ومخاطر أسعار الفائدة ومخاطر أسعار الأسهم على التوالي. يتم تسجيل المشتقات بقيمتها العادلة وتُصنف كموجودات مالية عندما تكون القيمة العادلة إيجابية وكمطلوبات مالية عندما تكون القيمة العادلة سلبية. يتم تضمين التغيرات في القيمة العادلة للمشتقات المالية في صافي الدخل التجاري ما لم يتم تطبيق محاسبة التحوط.

يتم احتساب المشتقات المضمنة في العقود المضيفة كمشتقات منفصلة ويتم تسجيلها بالقيمة العادلة إذا لم تكن خصائصها الاقتصادية ومخاطرها وثيقة الصلة بتلك الخاصة بالعقود المضيفة ولم يتم الاحتفاظ بالعقود المضيفة للتداول أو تصنيفها بالقيمة العادلة من خلال الربح أو الخسارة. يتم قياس هذه المشتقات المضمنة بالقيمة العادلة مع الاعتراف بالتغيرات في القيمة العادلة في الربح أو الخسارة، لا تتم إعادة التقييم إلا إذا كان هناك تغيير في شروط العقد الذي يعدل بشكل كبير التدفقات النقدية التي قد تكون مطلوبة بخلاف ذلك أو إعادة تصنيف أحد الأصول المالية خارج فئة القيمة العادلة من خلال الربح أو الخسارة. ومع ذلك، كاستثناء لما سبق، لا يتم فصل خيار حامل الوثيقة بالتنازل عن عقد التأمين مقابل مبلغ ثابت (أو مقابل مبلغ يعتمد على مبلغ ثابت ومعدل فائدة) وقياسه بالقيمة العادلة حتى إذا كان سعر التنفيذ يختلف عن القيمة الدفترية لمسؤولية التأمين المضيفة.

تتم معاملة المشتقات المضمنة التي تفي بتعريف عقود التأمين وقياسها كعقود تأمين.

أي مكاسب أو خسائر ناجمة عن تغيرات في القيمة العادلة للمشتقات تؤخذ مباشرة إلى بيان الربح أو الخسارة، باستثناء الجزء الفعلي من تحوطات التدفق النقدي، وهو معترف به في الدخل الشامل الآخر، وإعادة تصنيفها لاحقاً إلى الربح أو الخسارة عندما يؤثر العنصر المحمي على الربح أو الخسارة.

إلغاء الاعتراف

الموجودات المالية

تقوم الشركة بإلغاء الاعتراف بالموجود المالي عندما تنتهي الحقوق التعاقدية في التدفقات النقدية من الموجود المالي، أو عندما تنقل حقوق تلقي التدفقات النقدية التعاقدية في معاملة يتم فيها نقل جميع المخاطر والمكافآت المرتبطة بالملكية للموجود المالي وحيث لا تنقل الشركة ولا تحتفظ بجميع المخاطر والمكافآت المرتبطة بالملكية ولا تحتفظ بالسيطرة على الموجود المالي. في حالة دخول الشركة في معاملات تقوم بموجبها بنقل الموجودات المعترف بها في بيان المركز المالي، ولكنها تحتفظ إما بجميع أو معظم المخاطر والمكافآت المرتبطة بالمطلوبات المحولة، لا يتم إلغاء الاعتراف بالموجودات المحولة.

شركة كيو إل إم لتأمينات الحياة و التأمين الصحي ش.م.ع.ق

إيضاحات حول البيانات المالية الموحدة

كما في والسنة المنتهية في 31 ديسمبر 2025

٣ معلومات السياسات المحاسبية الجوهرية (تابع)

(د) الموجودات والمطلوبات المالية (تابع)

إلغاء الاعتراف (تابع)

المطلوبات المالية

تقوم الشركة بإلغاء الاعتراف بالمطلوب المالي عندما يتم سداد التزاماتها التعاقدية أو إلغاؤها أو انتهاء صلاحيتها؛ كما تقوم الشركة بإلغاء الاعتراف بالالتزام المالي عندما يتم تعديل شروطه وتكون التدفقات النقدية للالتزام المعدل مختلفة بشكل كبير، وفي هذه الحالة يتم الاعتراف بالالتزام المالي الجديد بناءً على الشروط المعدلة بالقيمة العادلة. عند إلغاء الاعتراف بالالتزام المالي، يتم الاعتراف بالفرق بين القيمة الدفترية المطفأة والمقابل المدفوع (بما في ذلك أي موجودات غير نقدية محولة أو مطلوبات مفترضة) في الربح أو الخسارة.

(هـ) انخفاض قيمة الموجودات المالية

تطبق المجموعة نموذجاً من ثلاث مراحل لقياس الخسائر الائتمانية المتوقعة على الموجودات المالية المحملة بالتكلفة المطفأة وأدوات الدين المصنفة بالقيمة العادلة من خلال الدخل الشامل الآخر. تمر الموجودات من خلال المراحل الثلاث التالية استناداً إلى التغيير في جودة الائتمان منذ الاعتراف المبدئي.

نظرة عامة

تقوم المجموعة بتسجيل مخصص لخسائر الائتمان المتوقعة للموجودات المالية للديون غير المحتفظ بها بالقيمة العادلة من خلال الربح أو الخسارة، أدوات حقوق الملكية المحددة بالقيمة العادلة من خلال الدخل الشامل الآخر لا تخضع لتقييم انخفاض القيمة.

يعتمد مخصص خسائر الائتمان المتوقعة على خسائر الائتمان المتوقعة التي تنشأ على مدى عمر الموجود (خسارة الائتمان المتوقعة مدى الحياة)، ما لم يكن هناك زيادة كبيرة في مخاطر الائتمان منذ النشأة، وفي هذه الحالة، يعتمد المخصص على خسارة الائتمان المتوقعة لمدة ١٢ شهراً. الخسائر الائتمانية المتوقعة لمدة ١٢ شهراً هي جزء من الخسائر الائتمانية المتوقعة على مدى العمر والتي تنتج عن أحداث التخلف عن السداد على أداة مالية والتي تكون ممكنة في غضون ١٢ شهراً بعد تاريخ التقرير.

لقد وضعت المجموعة سياسة لإجراء تقييم، في نهاية كل فترة إعداد تقرير، لما إذا كانت مخاطر الائتمان للأداة المالية قد زادت بشكل كبير منذ الاعتراف المبدئي، من خلال النظر في التغيير في مخاطر التخلف عن السداد التي تحدث على مدى العمر المتبقي للأداة المالية.

بناءً على العملية المذكورة أعلاه، تقوم المجموعة بتصنيف موجوداتها بالقيمة العادلة من خلال الدخل الشامل الآخر إلى مراحل كما هو موضح أدناه:

- المرحلة ١: عند الاعتراف المبدئي بالأدوات المالية، تقوم المجموعة بالاعتراف بمخصص بناءً على الخسارة الائتمانية المتوقعة لمدة ١٢ شهراً. وتتضمن المرحلة الأولى أيضاً الأدوات المالية التي تحسنت فيها مخاطر الائتمان وتم إعادة تصنيفها من المرحلة الثانية
- المرحلة ٢: عندما تظهر الأداة المالية زيادة كبيرة في مخاطر الائتمان منذ نشأتها، تسجل المجموعة مخصصاً لخسائر الائتمان المتوقعة على مدى العمر. وتتضمن المرحلة الثانية أيضاً الأدوات التي تحسنت فيها مخاطر الائتمان وتم إعادة تصنيف القرض من المرحلة الثالثة.
- المرحلة ٣: تتضمن المرحلة ٣ موجودات مالية لها دليل موضوعي على انخفاض القيمة في تاريخ التقرير. بالنسبة لهذه الموجودات، يتم الاعتراف بالخسائر الائتمانية المتوقعة على مدى العمر ويتم معاملتها، إضافة إلى الفوائد المحاسبة عليها. عند انتقال موجودات مالية من المرحلة ٢ إلى المرحلة ٣، يجب ألا تكون نسبة المخصص المكون لتلك الموجودات أقل من نسبة المخصص المكون قبل الانتقال. الموجودات المالية منخفضة القيمة الائتمانية المشتراة أو التي تنشأ هي الموجودات المالية التي انخفضت قيمتها الائتمانية عند الاعتراف المبدئي، ويتم تسجيلها بالقيمة العادلة عند الاعتراف المبدئي ويتم الاعتراف بدخل الفائدة لاحقاً بناءً على معدل الفائدة الفعلي المعدل ائتمانياً. لا يتم الاعتراف بخسائر الائتمان المتوقعة أو إطلاقها إلا بالقدر الذي يحدث فيه تغيير لاحق في خسائر الائتمان المتوقعة

يتم شطب القيمة الدفترية الإجمالية لموجود مالي عندما لا يكون لدى المجموعة توقعات معقولة باسترداد موجود مالي بكامله أو جزء منه. ويعتبر هذا إلغاء (جزئياً) للاعتراف بالموجودات المالية.

شركة كيو إل إم لتأمينات الحياة و التأمين الصحي ش.م.ع.ق إيضاحات حول البيانات المالية الموحدة كما في والسنة المنتهية في 31 ديسمبر 2025

٣ معلومات السياسات المحاسبية الجوهرية (تابع) (هـ) انخفاض قيمة الموجودات المالية (تابع)

احتساب الخسائر الائتمانية المتوقعة

تقوم المجموعة بحساب خسائر الائتمان المتوقعة على أساس سيناريوهات مرجحة بالاحتمالية لقياس العجز النقدي المتوقع، مخصصاً بما يقارب معدل الفائدة الفعلي. النقص النقدي هو الفرق بين التدفقات النقدية المستحقة للكيان وفقاً للعقود والتدفقات النقدية التي يتوقع الكيان استلامها.

يتم توضيح آليات حسابات الخسائر الائتمانية المتوقعة أدناه والبنود الرئيسية هي كما يلي:

- احتمالية التعثر: احتمالية التعثر هي تقدير احتمالية التعثر على مدى أفق زمني معين.
- المخاطر عند التعثر: المخاطر عند التعثر هي تقدير للمخاطر في تاريخ تعثر مستقبلي تأخذ في الاعتبار التغييرات المتوقعة في المخاطر بعد تاريخ التقرير.
- الخسارة عند التعثر: هي تقدير للخسارة الناشئة في حالة حدوث التعثر في زمن محدد. يستند العجز عند الخسارة إلى الفرق بين التدفقات النقدية التعاقدية المستحقة وتلك التي يتوقع المقرض استلامها متضمنة تحصيل أي ضمان إضافي.

يتم احتساب خسائر الانخفاض في القيمة والإفصاح عنها والإفصاح عنها بشكل منفصل عن خسائر أو مكاسب التعديل التي يتم احتسابها كتعديل للقيمة الدفترية الإجمالية للموجود المالي

يتم تلخيص آليات طريقة احتساب الخسائر الائتمانية المتوقعة أدناه:

- المرحلة ١: الخسائر الائتمانية المتوقعة لمدة ١٢ شهراً هي جزء من الخسائر الائتمانية المتوقعة على مدى العمر والتي تنتج عن أحداث التخلف عن السداد عن أداة مالية والتي تكون ممكنة في غضون ١٢ شهراً بعد تاريخ التقرير. تقوم المجموعة بحساب بدل خسائر الائتمان المتوقعة لمدة ١٢ شهراً بناءً على توقع حدوث التخلف عن السداد خلال ١٢ شهراً بعد تاريخ إعداد التقارير. يتم تطبيق احتمالات التخلف عن السداد المتوقعة لمدة ١٢ شهراً على قيمة "التعرض للتخلف عند السداد" المتوقعة وضربها في "الخسارة في حالة التخلف عن السداد" المتوقعة وخصمها من مبلغ تقريبي لمعدل الفائدة الفعلي الأصلي.

- المرحلة ٢: عندما يظهر أحد الموجودات المالية زيادة كبيرة في مخاطر الائتمان منذ نشأتها، تسجل المجموعة مخصصاً للمخاطر القروض طويلة الأجل تكون الميكانيكا مماثلة لتلك الموضحة أعلاه، ولكن يتم تقدير احتمالات التخلف عن السداد والخسارة في حالة التخلف عن السداد على مدار عمر الأداة، يتم خصم العجز النقدي المتوقع من خلال التقريب إلى معدل الفائدة الفعلي الأصلي
- المرحلة ٣: بالنسبة للموجودات المالية التي تعتبر ذات قيمة ائتمانية ضعيفة، تعترف المجموعة بخسائر الائتمان المتوقعة طوال عمر هذه الموجودات المالية. طريقة مشابهة لتلك المستخدمة في موجودات المرحلة ٢، مع ضبط احتمال التخلف عن السداد عند ١٠٪.

أدوات الدين المقاسة بالقيمة العادلة من خلال الدخل الشامل الآخر لا تؤدي الخسائر الائتمانية المتوقعة لأدوات الدين المقاسة بالقيمة العادلة من خلال الدخل الشامل الآخر إلى تقليل القيمة الدفترية لهذه الموجودات المالية في بيان المركز المالي الموحد، والتي تظل بالقيمة العادلة. وبدلاً من ذلك، يتم الاعتراف بمبلغ يساوي المخصص الذي قد ينشأ إذا تم قياس الموجودات بالتكلفة المطفأة في الدخل الشامل الآخر كمبلغ انخفاض متراكم، مع رسوم مقابلة على الربح أو الخسارة. يتم إعادة تدوير الخسارة المتراكمة المعترف بها في الدخل الشامل الآخر إلى الربح والخسارة عند إلغاء الاعتراف بالموجودات.

المعلومات المستقبلية

تعتمد المجموعة في نماذجها على تشكيلة واسعة من المعلومات الاستشرافية كالمدخلات الاقتصادية مثل:

- نمو الناتج المحلي الإجمالي
- معدلات البطالة
- أسعار الفائدة الأساسية للبنك المركزي

قد لا تضم المدخلات والنماذج المستخدمة لاحتساب الخسائر الائتمانية المتوقعة دائماً جميع خصائص السوق في تاريخ البيانات المالية الموحدة. ولإظهار ذلك يتم إجراء تعديلات كيفية أو تغطيات مؤقتة عندما تكون مثل هذه الاختلافات جوهرية بشكل كبير.

شركة كيو إل إم لتأمينات الحياة و التأمين الصحي ش.م.ع.ق إيضاحات حول البيانات المالية الموحدة كما في والسنة المنتهية في 31 ديسمبر 2025

٣ معلومات السياسات المحاسبية الجوهرية (تابع) و) النقد وما يعادله

يتكون النقد وما يعادله في بيان المركز المالي الموحد من النقد لدى البنوك والصناديق والودائع قصيرة الأجل ذات فترة استحقاق لثلاثة أشهر أو أقل. النقد وما يعادله قابل للتحويل إلى نقد بسهولة

ز) ممتلكات ومعدات

يتم تسجيل الممتلكات والمعدات بالتكلفة ناقصاً الإهلاك المتراكم وأي خسائر انخفاض قيمة متراكمة. يتم رسملة التكاليف اللاحقة فقط إذا كان من المحتمل أن تتدفق منافع اقتصادية مستقبلية ذات صلة بالتكاليف إلى المجموعة.

يتم إدراج جميع تكاليف الصيانة والإصلاح الأخرى في بيان الأرباح أو الخسائر خلال الفترة المالية التي يتم تكبدها فيها.

يتم مراجعة القيم المتبقية للأصول، والعمر الإنتاجي، وطريقة الاستهلاك المطبقة وتعديلها، إذا لزم الأمر، في نهاية كل سنة مالية وتعديلها بشكل استثنائي، إذا لزم الأمر. يتم إجراء مراجعات لانخفاض القيمة عندما تكون هناك مؤشرات على أن القيمة الدفترية قد لا تكون قابلة للاسترداد. يتم الاعتراف بخسائر انخفاض القيمة في بيان الأرباح والخسائر الموحد كنفقات.

يلغى الاعتراف عن بند الممتلكات والمعدات عند الاستبعاد أو عندما لا يتوقع من استخدامه أو بيعه أي منافع اقتصادية مستقبلية. يتم إدراج أي مكسب أو خسارة ناتجة عن استبعاد الموجود (محسوباً على أنه الفرق بين صافي عائدات البيع والقيمة الدفترية للموجود) في بيان الربح أو الخسارة الموحد في السنة التي تم فيها إلغاء الاعتراف عن الموجود.

الإهلاك

: يتم احتساب الإهلاك على أساس القسط الثابت لجميع الممتلكات والمعدات، والمقرات الاستثمارية، باستثناء الأرض المملوكة التي تم تحديد عمرها الافتراضي على أنه غير محدد. وتستند معدلات الإهلاك على الأعمار الإنتاجية التقديرية التالية:

- أثاث وتركيبات: 3 - 5 سنوات
- معدات مكتبية: 3 سنوات
- أجهزة الكمبيوتر: 3 سنوات
- السيارات: 5 سنوات

تتم مراجعة طرق الإهلاك والأعمار الإنتاجية والقيم المتبقية في نهاية كل سنة مالية وتعديلها إذا كان ذلك مناسباً.

ح) انخفاض قيمة الموجودات غير المالية

يتم تقييم الموجود المالي في تاريخ كل تقرير لتحديد ما إذا كان هناك دليل موضوعي على انخفاض قيمة موجود مالي أو مجموعة الموجودات (بخلاف موجودات عقود التأمين وإعادة التأمين). إذا كان هناك مثل هذا الدليل، يتم تحديد المبلغ القابل للاسترداد المقدر لهذا الأصل ويتم الاعتراف بخسارة انخفاض القيمة كفرق بين المبلغ القابل للاسترداد والقيمة المحمولة. يتم الاعتراف بفروق العملات الأجنبية في بيان الربح أو الخسارة الموحد.

ط) قروض قصيرة الأجل

يتم الاعتراف بالقروض قصيرة الأجل في البداية بالقيمة العادلة، بعد خصم تكاليف المعاملة المتكبدة، ويتم بعد ذلك إدراجها بالتكلفة المطفأة، ويتم الاعتراف بأي فرق بين العائدات (بعد خصم تكاليف المعاملة) وقيمة الاسترداد في بيان الربح أو الخسارة الموحد على مدى فترة القرض باستخدام طريقة الفائدة الفعلية.

ي) المعاملات بعملات أجنبية

يجري تحويل المعاملات التي تتم بالعملات الأجنبية بالعملات الوظيفية للكيانات الفعلية بأسعار الصرف السائدة في تاريخ إجراء كل معاملة. ويُعاد تحويل الموجودات والمطلوبات النقدية بالعملات الأجنبية بأسعار الصرف السائدة في تاريخ التقرير إلى العملات الوظيفية المعنية وفقاً لأسعار الصرف السائدة في نهاية العام. يتم تضمين فروق الصرف الناتجة في بيان الربح أو الخسارة الموحد.

ك) المخصصات

تعترف المجموعة بالمخصصات في البيانات المالية الموحدة عندما يكون لدى المجموعة التزام قانوني أو استدلالي (نتيجة لحدث سابق) يمكن تقديره بصورة موثوق بها، ومن المحتمل أن يكون هناك حاجة إلى تدفق خارجي للموارد الكافية للمنافع الاقتصادية لتسوية الالتزام. يتم إنشاء المخصص من خلال تحميل بيان الربح أو الخسارة الموحد لأي التزامات وفقاً للقيمة المحسوبة لهذه الالتزامات وتوقع تحقيقها في تاريخ إعداد التقارير.

شركة كيو إل إم لتأمينات الحياة و التأمين الصحي ش.م.ع.ق. إيضاحات حول البيانات المالية الموحدة كما في والسنة المنتهية في 31 ديسمبر 2025

2. معلومات السياسات المحاسبية الجوهرية (تابع) ل) مكافآت نهاية خدمة الموظفين

الموظفون القطريون
فيما يتعلق بالموظفين القطريين، تقوم المجموعة بدفع مساهمات لصندوق معاشات الحكومة إلى السلطات التنظيمية المحلية المعنية كنسبة مئوية من رواتب الموظفين وفقاً لمتطلبات القوانين المحلية المتعلقة بالتقاعد والمعاشات التقاعدية، حيثما كان ذلك مطلوباً. يتم تحميل حصة المجموعة من المساهمات في هذه المخططات، والتي هي مخططات مساهمات محددة بموجب المعيار المحاسبي الدولي 19 "مزايا الموظفين"، على بيان الربح أو الخسارة الموحد في السنة التي تتعلق بها.

الموظفون الآخرون
يتم تكوين مخصص للمبالغ المستحقة فيما يتعلق بمكافآت نهاية الخدمة للموظفين على أساس الالتزامات التعاقدية أو قوانين العمل المحلية الخاصة بالكيانات التابعة للمجموعة، أيهما أعلى، ويتم حسابها باستخدام راتب الموظف وفترة خدمته في تاريخ إعداد التقارير.

م) رأس المال

يتم تصنيف الأسهم العادية كحقوق ملكية. يتم الاعتراف بالتكاليف الإضافية المنسوبة مباشرة لإصدار الأسهم العادية في حقوق الملكية

ن) العائدات للسهم

تقوم المجموعة بعرض بيانات العائد الأساسي والمخفف للسهم بالنسبة لأسهمها العادية. يحتسب العائد الأساسي للسهم بقسمة الربح أو الخسارة المنسوبة لحاملي الأسهم العادية بمقدار على عدد المتوسط المرجح للأسهم القائمة خلال السنة. يحتسب عائد السهم المخفف بتعديل العائدات وعدد الأسهم بأثر أي أدوات مخففة.

س) توزيعات الأرباح

يجوز لمجلس إدارة المجموعة أن يوصي بتوزيع أرباح وفقاً لأحكام نظامها الأساسي ووثائقها التأسيسية والقوانين المختلفة المعمول بها والقواعد والأنظمة التي تحكمها. سيتم توزيع جميع أرباح المجموعة المعلنة بالريال القطري.

توزيع الأرباح
يتم الاعتراف بتوزيع الأرباح على مساهمي المجموعة كمتطلب في البيانات المالية الموحدة للمجموعة في الفترة التي تتم فيها الموافقة على توزيعات الأرباح من قبل مساهمي المجموعة.

ع) الضريبة

تقاس موجودات ومطلوبات ضريبة الدخل الحالية للفترة الحالية والسابقة بالمبلغ المتوقع استرداده من أو دفعه إلى السلطات الضريبية. المعدلات والقوانين الضريبية المستخدمة لاحتساب المبلغ هي تلك المطبقة أو التي تطبق على نحو واسع في تاريخ التقرير.

يتم توفير الضرائب وفقاً لقوانين الضرائب المعمول بها في دولة قطر ومركز قطر للمال. الضريبة الحالية هي الضريبة المتوقعة المستحقة الدفع على الدخل الخاضع للضريبة للسنة باستخدام معدلات الضريبة المطبقة أو التي تطبق على نحو واسع في تاريخ التقرير وأية تعديلات على الضريبة المستحقة الدفع فيما يتعلق بسنوات سابقة. وفقاً لقوانين وأنظمة ضريبة الدخل في قطر، فإن الشركات المدرجة معفاة من الضرائب. يتم احتساب الضريبة على الشركة التابعة وفقاً لأنظمة ضريبة لمركز قطر للمال.

ف) الإيجارات

عند إبرام موجودات، تقوم المجموعة بتقييم ما إذا كان العقد يمثل عقد إيجاراً، أو يحتوي على حافز العقد هو، أو يحتوي على، عقد إيجار إذا كان العقد ينقل الحق في التحكم في استخدام موجود محدد لفترة زمنية مقابل الأخذ في الاعتبار.

المجموعة كمستأجر - الإيجارات قصيرة الأجل وإيجارات الموجودات منخفضة القيمة تطبق المجموعة إعفاء الاعتراف بعقود الإيجار قصيرة الأجل على عقود الإيجار قصيرة الأجل (أي عقود الإيجار التي تبلغ مدة إيجارها 12 شهراً أو أقل من تاريخ البدء ولا تحتوي على خيار الشراء). كما أنه يطبق إعفاء الاعتراف بالموجودات منخفضة القيمة على عقود الإيجار التي تعتبر منخفضة القيمة. يتم إثبات مدفوعات الإيجار على عقود الإيجار قصيرة الأجل وعقود إيجار الموجودات ذات القيمة المنخفضة كمصروفات على أساس القسط الثابت على مدى فترة عقد الإيجار.

شركة كيو إل إم لتأمينات الحياة و التأمين الصحي ش.م.ع.ق إيضاحات حول البيانات المالية الموحدة كما في والسنة المنتهية في 31 ديسمبر 2025

معلومات السياسات المحاسبية الجوهرية (تابع)

ص) إيرادات الاستثمار

تشتمل إيرادات الاستثمار على ما يلي:

إيرادات الفوائد

يتم الاعتراف بإيرادات الفوائد في بيان الربح أو الخسارة الموحد عند استحقاقها ويتم احتسابها باستخدام طريقة معدل الفائدة الفعلي.

إيراد توزيعات الأرباح

يتم الاعتراف بإيراد توزيعات الأرباح عندما ينشأ الحق في استلام تلك التوزيعات أو عند استلامها.

الدخل الاستثماري الآخر

الدخل الاستثماري الآخر، والذي يتضمن المكاسب الصافية على الموجودات المالية بالقيمة العادلة من خلال الربح أو الخسارة والمشتقات التي لا تشكل جزءاً من علاقة التحوط المؤهلة، والمكاسب الصافية على إلغاء الاعتراف باستثمارات الديون بالقيمة العادلة من خلال الدخل الشامل الآخر.

ق) الاعتراف بالمصروفات

يتم الاعتراف بالمصروفات في الربح أو الخسارة عندما ينشأ انخفاض في المنافع الاقتصادية المستقبلية المرتبطة بانخفاض في موجود أو زيادة في مطلوب، ويمكن قياسه بشكل موثوق.

يتم الاعتراف بالمصروف مباشرة في الربح أو الخسارة عندما لا ينتج منافع اقتصادية مستقبلية، أو عندما، وإلى الحد الذي لا تكون فيه المنافع الاقتصادية المستقبلية مؤهلة أو تتوقف عن كونها مؤهلة للاعتراف بها في بيان المركز المالي كموجود، كما في حالة انخفاض قيمة الموجودات.

ر) التقارير القطاعية

القطاع التشغيلي هو أحد مكونات المجموعة يقوم بمزاولة أنشطة أعمال يمكن للمجموعة أن تجني منها إيرادات وتتكدد مصروفات، ويتضمن ذلك الإيرادات والمصروفات المتعلقة بالتعاملات مع أي من البنود الأخرى بالمجموعة. تتم مراجعة جميع نتائج القطاع التشغيلي بصورة منتظمة من جانب الإدارة لاتخاذ قرارات حول الموارد المخصصة للقطاع وتقييم أدائه والذي تتوفر له معلومات مالية منفصلة.

4 إدارة المخاطر المالية ورأس المال

تجني المجموعة إيراداتها في سياق أعمالها العادية بشكل رئيسي من القيام بإدارة مخاطر التأمين والاستثمارات مقابل ربح. تتعرض مجالات عمل المجموعة بشكل رئيسي للمخاطر التالية:

إطار الحوكمة

- مخاطر التأمين؛
- مخاطر الائتمان؛
- مخاطر السيولة؛
- مخاطر السوق؛ و
- المخاطر التشغيلية.

يتحمل مجلس إدارة المجموعة المسؤولية الكاملة عن وضع ومراقبة هيكل إدارة المخاطر بالمجموعة. يجتمع مجلس الإدارة دورياً لتقييم وتحديد مخاطر المجموعة لمراجعة الهيكل وضمان الجودة المناسبة وتوزيع الموجودات والضمان أن الاكتتاب وإعادة التكافل تتم وفقاً لاستراتيجية وأهداف المجموعة. تقع على مجلس الإدارة المسؤولية الكلية عن تحديد وتحليل المخاطر التي تواجهها المجموعة لوضع الحدود والضوابط المناسبة للمخاطر ورصد المخاطر والالتزام بالحدود.

الهدف الأساسي لإطار المخاطرة والإدارة المالية للمجموعة هو حماية مساهمي الشركة من الأحداث التي تعيق التحقيق المستدام لأهداف الأداء المالي المحددة. تدرك الإدارة العليا الأهمية الحاسمة لوجود أنظمة فعالة لإدارة المخاطر.

شركة كيو إل إم لتأمينات الحياة و التأمين الصحي ش.م.ع.ق إيضاحات حول البيانات المالية الموحدة كما في والسنة المنتهية في 31 ديسمبر 2025

٤ إدارة المخاطر المالية ورأس المال (تابع)

إطار إدارة الموجودات والمطلوبات

تنشأ المخاطر المالية من المراكز المفتوحة في أسعار الفائدة والعملات ومنتجات الأسهم، والتي تتعرض جميعها لتحركات السوق العامة والخاصة. إن المخاطر الرئيسية التي تواجهها الشركة بسبب طبيعة استثماراتها ومطلوباتها هي مخاطر أسعار الفائدة. تقوم الشركة بإدارة هذه المراكز ضمن إطار إدارة الموجودات والمطلوبات الذي تم تطويره لتحقيق عوائد استثمارية طويلة الأجل تزيد عن التزاماتها بموجب عقود التكافل والاستثمار.

إطار إدارة رأس المال

تتمثل سياسة المجموعة في الحفاظ على قاعدة رأسمالية قوية لضمان ثقة المستثمرين والدائنين والسوق واستدامة التطور المستقبلي للأعمال. يراقب أعضاء مجلس الإدارة العائد على رأس المال، والذي تعرفه المجموعة بأنه صافي الدخل التشغيلي مقسوماً على إجمالي حقوق ملكية المساهمين. أهداف المجموعة عند إدارة رأس المال:

- حماية قدرة المجموعة على مواصلة أعمالها وفقاً لمبدأ الاستمرارية، بحيث يمكنها الاستمرار في توفير العائدات للمساهمين والمزايا لأصحاب المصلحة الآخرين؛ و
 - توفير عائد كافي للمساهمين عن طريق تسعير التكافل وعقود الاستثمارات بما يتماشى مع مستوى المخاطر.
- يتكون هيكل رأس مال المجموعة من حقوق الملكية التي تتكون من رأس المال والاحتياطيات والأرباح المدورة.

الإطار التنظيمي

يهتم المنظمون في المقام الأول بحماية حقوق حاملي وثائق التأمين ومراقبتهم عن كثب للتأكد من أن الشركة تدير شؤونها بشكل مرضٍ لصالحهم. وفي الوقت نفسه، تهتم الجهات التنظيمية أيضاً بضمان احتفاظ الشركة بوضع ملائم للملاءة المالية للوفاء بالالتزامات غير المتوقعة الناشئة عن الصدمات الاقتصادية أو الكوارث الطبيعية.

تخضع عمليات المجموعة أيضاً لمتطلبات تنظيمية داخل الولايات القضائية التي تعمل فيها. ولا تنص هذه اللوائح على الموافقة على الأنشطة ومراقبتها فحسب، بل تفرض أيضاً بعض الشروط المقيدة (مثل كفاية رأس المال) لتقليل مخاطر التخلف عن السداد والإعسار من جانب شركات التأمين للوفاء بالالتزامات غير المتوقعة عند ظهورها.

مخاطر التأمين

إن الخطر الرئيسي الذي تواجهه المجموعة بموجب عقود التأمين هو اختلاف المطالبات الفعلية ودفعات الفائدة أو توقيتها عن التوقعات. ويتأثر ذلك بتكرار المطالبات وشدتها والمنافع الفعلية المدفوعة وتطورات الاحتمال للمطالبات طويلة الأجل. لذلك فإن هدف المجموعة هو التأكد من توفر احتياطي كافي لتغطية هذه المطالبات. تدير الشركة مخاطر التأمين من خلال الاختبار الدقيق وتنفيذ استراتيجية الاكتتاب والمبادئ التوجيهية الخاصة بها إلى جانب ترتيبات إعادة التأمين الكافية والتعامل الاستباقي مع المطالبات.

تصدر المجموعة بشكل أساسي عقود التأمين على الحياة والتأمين الطبي. يتم التخفيف من تركيز التعرض لمخاطر التكافل من خلال تنويع المخاطر المكتتب بها والتأكد من أن المخاطر المكتتبه متنوعة بشكل جيد عبر محفظة كبيرة من حيث النوع ومستوى المنافع المؤمن عليها وحجم المخاطر، والصناعة.

لدى المجموعة سياسات صارمة لمراجعة المطالبات لتقييم جميع المطالبات الجديدة والمستمرة، ومراجعة تفصيلية منتظمة لإجراءات التعامل مع المطالبات والتحقق المتكرر في المطالبات الاحتياطية المحتملة لتقليل تعرض المجموعة للمخاطر. تقوم المجموعة أيضاً بتطبيق سياسة الإدارة الفعالة والمتابعة السريعة للمطالبات، من أجل تقليل تعرضها للتطورات المستقبلية غير المتوقعة التي يمكن أن تؤثر سلباً على المجموعة.

شركة كيو إل إم لتأمينات الحياة و التأمين الصحي ش.م.ع.ق
إيضاحات حول البيانات المالية الموحدة
كما في والسنة المنتهية في 31 ديسمبر 2025

٤ إدارة المخاطر المالية ورأس المال (تابع)
مخاطر التأمين (تابع)

تحليل الحساسية يقوم الجدول أدناه بتحليل كيفية زيادة (انخفاض) الربح أو الخسارة وحقوق الملكية في حالة حدوث تغييرات في متغيرات المخاطر الأساسية التي كانت ممكنة بشكل معقول في تاريخ إعداد التقارير. يعرض هذا التحليل الحساسية قبل وبعد تخفيف المخاطر من خلال إعادة التأمين ويفترض هذا التحليل بقاء جميع المتغيرات الأخرى ثابتة.

الأثر على الربح أو الخسارة: إجمالي (ألف ريال قطري)	الأثر على الربح أو الخسارة: الصافي (ألف ريال قطري)	الأثر على حقوق الملكية: إجمالي (ألف ريال قطري)	الأثر على حقوق الملكية: الصافي (ألف ريال قطري)	
				العقود المقاسة بموجب منهج تخصيص الأقساط ٢٠٢٥
(٢٣.٤٢٠)	(١٦.٨٩٨)	(٢٣.٤٢٠)	(١٦.٨٩٨)	زيادة بنسبة ٥٪ - التأمين على الحياة
٢٣.٤٢٠	١٦.٨٩٨	٢٣.٤٢٠	١٦.٨٩٨	انخفاض بنسبة ٥٪ - التأمين على الحياة
				العقود غير المقاسة بموجب منهج تخصيص الأقساط ٢٠٢٥
(٦٨)	(٦٨)	(٦٨)	(٦٨)	زيادة بنسبة ١٠٪ في المصروفات والتضخم بـ ١٪+
٥٨٦	٦٠٠	٥٨٦	٦٠٠	منحنى العائد ١٪+
٦٢٨	٦٠٦	٦٢٨	٦٠٦	زيادة بنسبة ٥٠٪ - منقطعة
(٥٣٦)	(٤٨٣)	(٥٣٦)	(٤٨٣)	انخفاض بنسبة ٥٠٪ - منقطعة
(١.٨٢٠)	(١.٧٩٩)	(١.٨٢٠)	(١.٧٩٩)	زيادة بنسبة ١٥٪ - الوفيات
١.٧٦٤	١.٧٣٦	١.٧٦٤	١.٧٣٦	انخفاض بنسبة ٢٠٪ - الوفيات
				العقود المقاسة بموجب منهج تخصيص الأقساط ٢٠٢٤
(١٦.٩٩٣)	(٣.٠٩٣)	(١٦.٩٩٣)	(٣.٠٩٣)	زيادة بنسبة ٥٪ - التأمين على الحياة
١٦.٩٩٣	٣.٠٩٣	١٦.٩٩٣	٣.٠٩٣	انخفاض بنسبة ٥٪ - التأمين على الحياة
				العقود غير المقاسة بموجب منهج تخصيص الأقساط
(٨١)	(٨١)	(٨١)	(٨١)	زيادة بنسبة ١٠٪ في المصروفات والتضخم بـ ١٪+
٦٢٧	٥٧٦	٦٢٧	٥٧٦	منحنى العائد ١٪+
٣٨٧	٤٢٥	٣٨٧	٤٢٥	زيادة بنسبة ٥٠٪ - الانقطاعات
(٣٢٩)	(٤٣٥)	(٣٢٩)	(٤٣٥)	انخفاض بنسبة ٥٠٪ - الانقطاعات
(١.٩٣٨)	(١.٦٠٦)	(١.٩٣٨)	(١.٦٠٦)	زيادة بنسبة ١٥٪ - الوفيات
١.٦١٠	١.١٦٣	١.٦١٠	١.١٦٣	انخفاض بنسبة ٢٠٪ - الوفيات

شركة كيو إل إم لتأمينات الحياة و التأمين الصحي ش.م.ع.ق. إيضاحات حول البيانات المالية الموحدة
كما في وللسنة المنتهية في 31 ديسمبر 2025

٤ إدارة المخاطر المالية ورأس المال (تابع)
مخاطر التأمين (تابع)

تطور المطالبات المتعلقة بالتأمين على الحياة والتأمينات الأخرى تحتفظ المجموعة باحتياطات كافية فيما يتعلق بنشاط التأمين لديها وذلك من أجل التحوط من النتائج الضارة للمطالبات المستقبلية وتطوراتها. يتم حل الشكوك حول مبالغ وتوقيت مدفوعات المطالبات عادة خلال سنة واحدة بسبب طبيعة محفظة التأمين الخاصة بالمجموعة حيث إن غالبية الأعمال هي طبية وحياة، وهي قصيرة الأجل بطبيعتها، ويتم إصدار فواتيرها مباشرة خلال فترة زمنية قصيرة للغاية.

توضح الجداول التالية تقديرات المطالبات التراكمية المتكبدة، بما في ذلك المطالبات المبلغ عنها والمطالبات المتكبدة غير المبلغ عنها لكل سنة حادث متتالية في تاريخ كل تقرير، إلى جانب الدفعات التراكمية حتى تاريخه. يوضح النصف العلوي من كل جدول أدناه كيف تغير تقدير الشركة لإجمالي المطالبات المستحقة لكل سنة حادث في نهاية السنوات المتعاقبة. يقوم النصف السفلي من الجدول بتسوية المطالبات التراكمية مع المبلغ الظاهر في بيان المركز المالي الموحد.

إجمالي إجمالي التأمين وغير المخصص

سنة الحادث	٢٠١٨	٢٠١٩	٢٠٢٠	٢٠٢١	٢٠٢٢	٢٠٢٣	٢٠٢٤	٢٠٢٥	الإجمالي
	(QR '000)	(QR '000)	(QR '000)	(QR'000)	(QR'000)	(QR'000)	(QR '000)	(QR '000)	(QR '000)
في نهاية سنة الحادث	١٠٦٥,٨٢١	٩٦٢,٨٨٦	٩٢١,٦٢	٨٨٧,٦١٦	١,١١٧,٨١٤	٩٩٩,٦٩٥	١,١١٢,١٣٣	١,٤٤٩,٤٣٩	٨,٥١٦,٤٥٦
بعد سنة واحدة	٩٧٠,٧٨٢	٩٢٦,٣٢٦	٨٤٧,١٩١	٨٥٨,٤٠١	١,١٤٣,٦١٢	١,٠٠٤,١٠١	١,١٠٢,٦٩٨	-	-
بعد سنتين	٩٨٠,٩٥٤	٩٤٠,٣٧٢	٨٣٥,٥٧٨	٨٤٧,٩١٨	١,١٤٣,٨٤٥	١,٠١٥,٠٩٧	-	-	-
بعد ثلاث سنوات	٩٨٠,٢٠١	٩٣٦,٦٩٨	٨٣٦,٦٨٤	٨٤٣,٤٣١	١,١٤٣,٥١٥	-	-	-	-
بعد أربع سنوات	٩٧٨,٤٨٥	٩٣٢,٣٠٨	٨٣٧,٠٦٣	٨٣٦,٧٥٤	-	-	-	-	-
بعد خمس سنوات	٩٧٤,١٧٧	٩٣٠,٨٥٤	٨٣٣,٨٢٤	-	-	-	-	-	-
بعد ستة سنوات	٩٧٣,٨٦٥	٩٢٦,٥٤٩	-	-	-	-	-	-	-
بعد سبعة سنوات	٩٧٣,١٥٢	-	-	-	-	-	-	-	-
إجمالي التقديرات									
المبالغ غير									
المخصصة للمطالبات	٩٧٣,١٥٢	٩٢٢,٦٣٨	٨٤٣,٥٢٢	٨١٢,٨٥٢	١,١١٣,٨١٢	٩٩٨,٧٩٢	١,٠٢٠,٢٩٨	١,٤٤٩,١٣٩	٨,٢٠٤,٥٤٣
المدفوعات التراكمية حتى تاريخه	(٩٧١,٧٧٤)	(٩١٨,١٢٥)	(٨٤٠,٣٥٧)	(٨١١,٨٠٣)	(١,١٠٩,٣٤٩)	(٩٩٨,٧٩٢)	(١,٠١١,٥٦٦)	(١,٠٥٣,٣٢٨)	(٧,٧١٥,٠٩٤)
إجمالي المطلوبات غير المخصصة عن المطالبات المتكبدة	٢,٤١٣	٤,٥١٣	٣,١٦٥	١,٠٤٩	٤,٤٦٣	٦٩,٣٠٣	٨,٧٣٢	٣٩٥,٨١١	٤٨٩,٤٤٩
إجمالي المطالبات الاحتياطي فيما يتعلق بالسنوات السابقة (قبل ٢٠١٦) n	-	-	-	-	-	-	-	-	٥,٦٦٨
إجمالي المطالبات المدفوعة	-	-	-	-	-	-	-	-	٣٨٧,٣٣٠
تأثير هامش تعديل المخاطر للمخاطر غير المالية	-	-	-	-	-	-	-	-	١٨,٩٧٣
صافي المطلوبات للمطالبات المتكبدة المدرجة في بيان المركز المالي	-	-	-	-	-	-	-	-	٤٩٥,١١٧

٤ إدارة المخاطر المالية ورأس المال (تابع)
مخاطر التأمين (تابع)

تطور المطالبات المتعلقة بالتأمين على الحياة والتأمينات الأخرى (تابع)
صافي إعادة التأمين وغير المخصص

سنة الحادث	٢٠١٨	٢٠١٩	٢٠٢٠	٢٠٢١	٢٠٢٢	٢٠٢٣	٢٠٢٤	٢٠٢٥	الإجمالي
	(QR '000)	(QR '000)	(QR '000)	(QR'000)	(QR'000)	(QR'000)	(QR '000)	(QR '000)	(QR '000)
في نهاية سنة الحادث	٨٦٨,٨٤١	٨٤٠,١٢٣	٨٦٩,٦٣٢	٧٦٦,٨٨٨	١,٠٠٢,١٥٤	٩٤١,٨٠٤	١,٠٣٤,٧٨	٩٧٠,٧٢٢	٧,٢٩٤,٩٤٧
بعد سنة واحدة	٨٢٠,٧٩٥	٨١٢,٣٩٢	٧٥٨,٩١٤	٧٠٨,٤٠٦	١,٠٠٢,٥٠٩	٩٤٨,٧١٧	١,٠٣٤,٧٧٣	-	-
بعد سنتين	٨٢٩,١٣٤	٨٢٣,٩٤٥	٧٦٠,٣٤٥	٧١١,٧٠٠	١,٠٠٦,١٣١	٩٥٩,٧٢٤	-	-	-
بعد ثلاث سنوات	٨٢٩,٠٢٢	٨٢٣,٧٣١	٧٦٢,٤١٢	٧٠٨,٩٤٧	١,٠١١,٠٥٨	-	-	-	-
بعد أربع سنوات	٨٢٨,٥٤٧	٨٢٣,٤٣٠	٧٦٣,٩٦١	٧٠٣,٦٣١	-	-	-	-	-
بعد خمس سنوات	٨٢٨,٠٣٤	٨٢٣,٦١٤	٧٦٢,٩٧١	-	-	-	-	-	-
بعد ست سنوات	٨٢٨,٤٤٧	٨٢٢,٠٣٣	-	-	-	-	-	-	-
بعد سبع سنوات	٨٢٨,٠٣١	-	-	-	-	-	-	-	-
صافي تقديرات المبالغ غير المخصصة للمطالبات المدفوعات التراكمية حتى تاريخه	٨٢٨,٠٣١	٨٢٢,٠٣٣	٧٦٢,٩٧١	٧٠٣,٦٣١	١,٠١١,٠٥٨	٩٥٩,٧٢٤	١,٠٣٤,٧٧٣	٩٧٠,٧٢٢	٧,٠٩٢,٩٤٤
المطلوب عن المطالبات المتكبدة	(٧٩٢,٥١٧)	(٨٣١,٤٤٩)	(٧٤٧,٨٧٧)	(٨٥٩,١٨٦)	(١,٠٢٥,٣٠٧)	(٩٤٩,٨٣١)	(١,٠٠٧,٧١٩)	(٦٩٧,٥٠٢)	(٦,٩١١,٣٨٨)
الاحتياطي فيما يتعلق بالسنوات السابقة (قبل ٢٠١٧)	٥١٦	١,٥٨٥	١,٥٠٠	١,٣٧٥	٥,٧٥٣	١٢,٨٩٣	٣٢,٥٣٢	٢٧٣,٦١٧	٣٢٩,٧٧٠
صافي المطالبات المدفوعة	٥١٦	١,٥٨٥	١,٥٠٠	١,٣٧٥	٥,٧٥٣	١٢,٨٩٣	٣٢,٥٣٢	٢٧٣,٦١٧	٣٢٩,٧٧٠
تأثير هامش تحميل المخاطر للمخاطر غير المالية									٤,٨٨٤
تأثير الخصم									(٥٠١,٣٧)
صافي المطالبات المدفوعة للمتكبدة المدرجة في بيان المركز المالي	٥١٦	١,٥٨٥	١,٥٠٠	١,٣٧٥	٥,٧٥٣	١٢,٨٩٣	٣٢,٥٣٢	٢٧٣,٦١٧	٣٢٩,٧٧٠
									١٢,٢٦٨
									٢,٥٢٨
									(١٥١,٦٢٤)

مخاطر إعادة التأمين

تقوم المجموعة، في سياق أعمالها العادية، ومن أجل تقليل التعرض المالي الناتج عن المطالبات الكبيرة، بإبرام عقود مع أطراف أخرى لأغراض إعادة التأمين. وتوفر ترتيبات إعادة التأمين تنوعاً أكبر في الأعمال التجارية، وتسمح للإدارة بالتحكم في التعرض للخسائر المحتملة الناجمة عن المخاطر الكبيرة، وتعزز القدرة على تقديم جزء كبير من إعادة التأمين يتأثر بموجب عقود إعادة التأمين التعاقدية وعقود إعادة التأمين الاختيارية وعقود إعادة التأمين على فائض الخسارة. يتم تقدير المبالغ القابلة للاسترداد من معيدي التأمين بما يتفق مع مخصص المطالبات القائمة ووفقاً لعقد إعادة التأمين.

على الرغم من أن الشركة لديها ترتيبات إعادة تأمين، إلا أنها لا تُعفى من التزاماتها المباشرة تجاه حاملي وثائق التأمين، وبالتالي يوجد تعرض ائتماني فيما يتعلق بالتأمين المتنازل عنه، إلى الحد الذي يجعل أي معيد تأمين غير قادر على الوفاء بالتزاماته بموجب اتفاقيات إعادة التأمين هذه. إن عمليات إعادة التأمين التي تقوم بها المجموعة متنوعة بحيث لا تعتمد على معيد تأمين واحد ولا تعتمد عمليات المجموعة بشكل كبير على أي عقد إعادة تأمين واحد.

لتقليل تعرضها لخسائر كبيرة من حالات إعسار إعادة التأمين، تُقيم المجموعة الوضع المالي لشركات إعادة التأمين التابعة لها وتراقب تركز مخاطر الائتمان الناشئة من مناطق جغرافية أو أنشطة أو خصائص اقتصادية مماثلة لشركات إعادة التأمين.

تتعامل المجموعة مع معيدي تأمين معتمدين فقط من قبل الإدارة، وهم في العادة شركات عالمية مصنفة من جانب وكالات التصنيف العالمية أو وكالات تصنيف دون مجلس التعاون الخليجي الأخرى.

٤ إدارة المخاطر المالية ورأس المال (تابع) مخاطر الائتمان

مخاطر الائتمان هي مخاطر فشل أحد أطراف الأداة المالية في الوفاء بالتزاماته والتسبب في تكبد الطرف الآخر خسارة مالية. تم وضع السياسات والإجراءات المالية للتخفيف من تعرض الشركة لمخاطر الائتمان.

تم وضع سياسة مخاطر ائتمان تحدد تقييم واعتماد ما يشكل مخاطر ائتمانية للمجموعة، كما تم وضع الدراسات والإجراءات لكافة التكاليف من غرض الشركة لمخاطر الائتمان.

- بالنسبة لجميع فئات الموجودات المالية التي تحتفظ بها المجموعة، بخلاف تلك المتعلقة بعقود إعادة التأمين، فإن الحد الأقصى لتعرض المجموعة لمخاطر الائتمان هو القيمة الدفترية كما تم الإفصاح عنها في البيانات المالية المتضمنة في تاريخ التقرير.

حتى تاريخ إعداد التقارير، تعتبر الإدارة أن نقدها في البنك ينطوي على مخاطر ائتمانية منخفضة بناءً على التصنيفات الائتمانية الخارجية للأطراف المتقابلة، والتي تقع جميعها في "الدرجة الاستثمارية". تم قياس انخفاض قيمة الأرصدة المصرفية على أساس خسارة متوقعة لمدة ١٢ شهرًا وتعكس فترات الاستحقاق القصيرة للتعرضات.

- تم إعادة التأمين لدى معيدي التأمين المعتمدين من قبل الإدارة. تُقيم المجموعة الوضع المالي لشركات إعادة التأمين التابعة لها وتراقب تركيز مخاطر الائتمان الناشئة من مناطق جغرافية أو أنشطة أو خصائص اقتصادية مماثلة لشركات إعادة التأمين وذلك من أجل تقليل تعرضها لخسائر كبيرة نتيجة لتعسر معيدي التأمين المتعلق بمعيدي التأمين.

في تاريخ كل تقرير، تقوم الإدارة بإجراء تقييم للجدارة الائتمانية لمعيدي التأمين وتحديث استراتيجية شراء إعادة التأمين، والتأكد من المخصص المناسب لانخفاض القيمة.

اعتبارًا من تاريخ إعداد التقارير، لا يوجد لدى المجموعة تركيز كبير لمخاطر الائتمان مع أي شركة إعادة تأمين واحدة.

يقتصر التعرض الائتماني على القيمة الدفترية للموجودات المالية كما في تاريخ التقرير.

أقصى تعرض للمجموعة لمخاطر الائتمان كما في تاريخ التقرير هو المبلغ الإجمالي كما يلي:

٢٠٢٤	٢٠٢٥	
(ألف ريال قطري)	(ألف ريال قطري)	
١, ٧٥٣	٤١٢	الموجودات المالية المشتقة
٦٧٤, ٤٦٧	٥٤٣, ٦١١	استثمارات مالية بالقيمة العادلة من خلال الدخل الشامل الآخر - سندات
٥٩, ١٤٧	٤٨٢, ٦١٦	موجودات عقود إعادة التأمين، بالصافي
٦٠٢, ٦٢٢	٥٦٩, ٠١٣	النقد وما يعادله
٢٢, ٢٠٩	٥٢٩٨	ذمم مدينة أخرى
١, ٣٦٠, ١٩٨	١, ٦٠٠, ٩٥٠	
(٨٨٢)	(٩٤٧)	ناقصاً: الخسارة الائتمانية المتوقعة (1)
١, ٣٥٩, ٣١٦	١, ٦٠٠, ٠٠٣	

شركة كيو إل إم لتأمينات الحياة و التأمين الصحي ش.م.ع.ق. إيضاحات حول البيانات المالية الموحدة
كما في والسنة المنتهية في 31 ديسمبر 2025

4 إدارة المخاطر المالية ورأس المال (تابع)
مخاطر ائتمان (تابع)

(1) إن مخصص الخسارة الائتمانية المتوقعة للمجموعة من موجوداتها المالية هو كما يلي.

٢٠٢٤ (ألف ريال قطري)	(ألف ريال قطري) ٢٠٢٥	
٨٧٤	٩٤١	استثمارات مالية بالقيمة العادلة من خلال الدخل الشامل الآخر - سندات دين
٨	٦	النقد وما يعادله
٨٨٢	٩٤٧	المجموع

مخاطر السيولة

مخاطر السيولة هي المخاطر التي تتمثل في مواجهة المجموعة لصعوبة في جمع الأموال للوفاء بالالتزامات المرتبطة بالمطلوبات المالية. تتم مراقبة متطلبات السيولة بانتظام على أساس يومي / أسبوعي / شهري وتضمن الإدارة توفر الأموال الكافية للوفاء بأي التزامات عند نشوئها.

ملف الاستحقاق

يلخص الجدول أدناه بيان استحقاق الموجودات والمطلوبات المالية غير المضمومة للمجموعة على أساس الالتزامات التعاقدية المتبقية غير المضمومة، بما في ذلك الفوائد الدائنة والمدينة. بالنسبة لالتزامات عقود التأمين وموجودات إعادة التأمين، يتم تحديد فترات الاستحقاق بناءً على التوقيت المقدر لصافي التدفقات النقدية الخارجة من التزامات التأمين المعترف بها. تم استبعاد الأقساط غير المكتسبة وحصة معيدي التأمين من الأقساط غير المكتسبة من التحليل لأنها ليست التزامات تعاقدية.

٣١ ديسمبر ٢٠٢٥	حتى سنة واحدة (ألف ريال قطري)	من ١ إلى ٥ سنوات (ألف ريال قطري)	أكثر من ٥ سنوات (ألف ريال قطري)	الإجمالي (ألف) (ريال قطري)
عقود التأمين وإعادة التأمين موجودات عقود إعادة التأمين	(٤٨٠,٧٢٢)	(٢٤٠)	(١,٦٥٤)	(٤٨٢,٦١٦)
مطلوبات عقود التأمين	٦٢٣,٦٣٧	١٨,٨٣٢	٧٧,٣٤٦	٧١٩,٨١٥
مطلوبات عقود إعادة التأمين	-	-	-	-
	١٤٢,٩١٥	١٨,٥٩٢	٧٥,٦٩٢	٢٣٧,١٩٩
الأدوات المالية الموجودات المالية الموجودات المالية المشتقة	-	-	٤١٢	٤١٢
استثمارات مالية بالقيمة العادلة من خلال الربح أو الخسارة	١٨٧,٢٦٧	-	-	١٨٧,٢٦٧
استثمارات مالية بالقيمة العادلة من خلال الدخل الشامل الآخر	٨٥,٨٠٢	٢٥٥,٠٩٧	٢٠١,٧٧١	٥٤٢,٦٧٠
ذمم مدينة أخرى وموجودات أخرى	٤,٧٢٦	-	-	٤,٧٢٦
أرصدة لدى البنوك وودائع قصيرة الأجل	٥٦٩,٠٠٧	-	-	٥٦٩,٠٠٧
المجموع	٨٤٦,٨٠٢	٢٥٨,٨٦٧	٢٤٧,٩٤٤	١,٣٥٣,٦١٣
المطلوبات المالية قروض قصيرة الأجل	١٦٥,٩٧٠	-	-	١٦٥,٩٧٠
ذمم دائنة أخرى	١٧٤,١٧٤	-	-	١٧٤,١٧٤
المجموع	٣٤٠,١٤٤	-	-	٣٤٠,١٤٤

شركة كيو إل إم لتأمينات الحياة و التأمين الصحي ش.م.ع.ق. إيضاحات حول البيانات المالية الموحدة
كما في للسنة المنتهية في 31 ديسمبر 2025

٤ إدارة المخاطر المالية ورأس المال (تابع)
مخاطر السيولة (تابع)
ملف الاستحقاق (تابع)

٣١ ديسمبر ٢٠٢٤	حتى سنة واحدة (ألف ريال قطري)	من ١ إلى ٥ سنوات (ألف ريال قطري)	أكثر من ٥ سنوات (ألف ريال قطري)	الإجمالي (ألف ريال قطري)
عقود التأمين وإعادة التأمين موجودات عقود إعادة التأمين	(٥٧,٩٠٩)	(٨٦٠)	(٣٧٨)	(٥٩,١٤٧)
مطلوبات عقود التأمين	٢٥٤,٦٦٦	٨,٥٦١	٥٥,٩٤٠	٣١٩,١٦٧
مطلوبات عقود إعادة التأمين	٢١,٠٨٠	٨٠	٩٦	٢١,٢٥٦
	٢١٧,٨٣٧	٧,٧٨١	٥٥,٦٥٨	٢٨١,٢٧٦
الأدوات المالية الموجودة المالية: الموجودات المالية المشتقة	-	-	١,٧٥٣	١,٧٥٣
استثمارات مالية بالقيمة العادلة من خلال الربح أو الخسارة	٧٤,٨١٦	-	-	٧٤,٨١٦
استثمارات مالية بالقيمة العادلة من خلال الدخل الشامل الآخر	١٦٩,٩٦٣	٢٤٩,٠١٤	٢٥٥,٤٩٠	٦٧٤,٤٦٧
ذمم مدينة أخرى وموجودات أخرى	٢٢,٥٨٨	-	-	٢٢,٥٨٨
أرصدة لدى البنوك وودائع قصيرة الأجل	٦٠٢,٦١٤	-	-	٦٠٢,٦١٤
إجمالي الموجودات المالية	٨٦٩,٩٨١	٢٤٩,٠١٤	٢٥٧,٢٤٣	١,٣٧٦,٢٣٨
المطلوبات المالية: قروض قصيرة الأجل	٢٧٢,٨٦٣	-	-	٢٧٢,٨٦٣
ذمم دائنة أخرى	١٥٢,٠٥٢	-	-	١٥٢,٠٥٢
	٤٢٤,٩١٥	-	-	٤٢٤,٩١٥

مخاطر السوق

مخاطر السوق هي مخاطر تقلب القيمة العادلة أو التدفقات النقدية المستقبلية للأداة المالية نتيجة للتغيرات في أسعار سواء كانت تلك التغيرات ناجمة عن عوامل محددة للورقة المالية الفردية، أو مصدرها، أو العوامل المؤثرة على جميع الأوراق المالية المتداولة في السوق. تحدد المجموعة من مخاطر السوق من خلال الاحتفاظ بمحفظة متنوعة والمراقبة المستمرة للتطورات في أسواق الأسهم والسندات الدولية والمحلية. بالإضافة إلى ذلك، تقوم المجموعة بمراقبة العوامل الرئيسية التي تؤثر على تحركات سوق الأسهم والسندات، بما في ذلك تحليل الأداء التشغيلي والمالي للشركات المستثمر فيها.

مخاطر العملات

مخاطر العملة هي مخاطر تقلب القيمة العادلة أو التدفقات النقدية المستقبلية لأداة مالية بسبب التغيرات في أسعار صرف العملات الأجنبية. الريال القطري مربوط فعلياً بالدولار الأمريكي وبالتالي فإن مخاطر العملات تحدث فقط فيما يتعلق بالعملات الأخرى بخلاف الدولار الأمريكي والدرهم الإماراتي. يعتبر تعرض المجموعة لمخاطر العملات الأجنبية ضئيلاً حيث أن معظم المعاملات تتم بالريال القطري أو بالدولار الأمريكي أو الدرهم الإماراتي.

مخاطر أسعار الفائدة

مخاطر أسعار الفائدة هي مخاطر تقلب قيمة التدفقات النقدية المستقبلية من الأداة المالية بسبب التغيرات في أسعار الفائدة في السوق.

تستثمر المجموعة في الأوراق المالية ولديها ودائع معرضة لمخاطر أسعار الفائدة. مخاطر أسعار الفائدة هي مخاطر التغيرات في أسعار الفائدة في السوق التي تؤدي إلى انخفاض العائد الإجمالي على أوراقها المالية التي تحمل فائدة.

شركة كيو إل إم لتأمينات الحياة و التأمين الصحي ش.م.ع.ق. إيضاحات حول البيانات المالية الموحدة
كما في والسنة المنتهية في 31 ديسمبر 2025

٤ إدارة المخاطر المالية ورأس المال (تابع)
مخاطر السوق (تابع)
مخاطر أسعار الفائدة (تابع)

تتطلب سياسة مخاطر الفائدة للمجموعة إدارة مخاطر أسعار الفائدة من خلال الحفاظ على مزيج مناسب من الأدوات ذات الأسعار الثابتة والمتغيرة. وتتطلب السياسة أيضًا إدارة استحقاقات الموجودات المالية التي تحمل فائدة والمطلوبات المالية التي تحمل فائدة. ليس لدى المجموعة تركيز هام لمخاطر الأسعار.

يتم إجراء التحليل أدناه للحركات المحتملة بشكل معقول في المتغيرات الرئيسية مع بقاء جميع المتغيرات الأخرى ثابتة، مما يوضح التأثير على بيان الربح أو الخسارة وحقوق الملكية. إن ارتباط المتغيرات سيكون له تأثير كبير في تحديد التأثير النهائي على مخاطر أسعار الفائدة، ولكن لإثبات التأثير الناتج عن التغيرات في المتغيرات، كان لا بد من تغيير المتغيرات على أساس فردي. وتجدر الإشارة إلى أن الحركات في هذه المتغيرات غير خطية.

٣١ ديسمبر ٢٠٢٥			
ريال قطري	تغير في المتغير	الأثر على الإيراد (ألف ريال قطري)	الأثر على حقوق الملكية (ألف ريال قطري)
٥٠ نقطة أساس		(١,٤٥٧)	(١١,٢١٠)
٥٠ نقطة أساس		١,٤٥٧	١١,٢١٠
٣١ ديسمبر ٢٠٢٤			
ريال قطري	تغير في المتغير	الأثر على الإيراد (ألف ريال قطري)	الأثر على حقوق الملكية (ألف ريال قطري)
٥٠ نقطة أساس +		-	(١٤,٨٧٢)
٥٠ نقطة أساس -		-	١٤,٨٧٢

إن مخاطر أسعار الفائدة للمجموعة بناءً على الترتيبات التعاقدية هي كما يلي:

٣١ ديسمبر ٢٠٢٥	حتى سنة واحدة (ألف ريال قطري)	١ إلى ٥ سنوات (ألف ريال قطري)	أكثر من ٥ سنوات (ألف ريال قطري)	الإجمالي (ألف ريال قطري)	معدل الفائدة الفعلي (%)
أرصدة لدى البنوك وودائع قصيرة الأجل	٥٦٩,٠٠٧	-	-	٥٦٩,٠٠٧	٤,٣١%
استثمارات مالية - أدوات دين	٨٥,٨٠٢	٢٥٨,٨٦٧	٢٤٧,٥٣٢	٥٩٢,٢٠١	٥,٢١%
الإجمالي	٦٥٤,٨٠٩	٢٥٨,٨٦٧	٢٤٧,٥٣٢	١,١٦١,٢٠٨	-
٣١ ديسمبر ٢٠٢٤	حتى سنة واحدة (ألف ريال قطري)	١ إلى ٥ سنوات (ألف ريال قطري)	أكثر من ٥ سنوات (ألف ريال قطري)	الإجمالي (ألف ريال قطري)	معدل الفائدة الفعلي (%)
أرصدة لدى البنوك وودائع قصيرة الأجل	٦٠٢,٦١٤	-	-	٦٠٢,٦١٤	٥,٧٧%
استثمارات مالية - أدوات دين	١٦٩,٩٦٣	٢٤٩,٠١٤	٢٥٥,٤٩٠	٦٧٤,٤٦٧	٧,٣٧%
الإجمالي	٧٧٢,٥٧٧	٢٤٩,٠١٤	٢٥٥,٤٩٠	١,٢٧٧,٠٨١	-

٤ إدارة المخاطر المالية ورأس المال (تابع) مخاطر السوق (تابع)

مخاطر أسعار الأسهم
مخاطر أسعار الأسهم هي المخاطر المتمثلة في تقلب القيمة العادلة للأداة المالية أو الدخل بسبب التغيرات في الأسعار بالسوق (بخلاف تلك الناتجة من مخاطر أسعار الفائدة أو مخاطر العملات)، بحيث تتسبب في هذه التغيرات عوامل محددة لأداة مالية محددة أو مصدرها، أو عوامل تؤثر على جميع الأدوات المالية المماثلة المتداولة في السوق.

يرتبط تعرض المجموعة لمخاطر أسعار الأسهم بالموجودات المالية والمطلوبات المالية التي تتقلب قيمتها نتيجة للتغيرات في أسعار السوق، وبشكل أساسي الأوراق المالية الاستثمارية غير المحتفظ بها لحساب الأعمال المرتبطة بالوحدات. تتطلب سياسة مخاطر الأسعار الخاصة بالشركة إدارة هذه المخاطر من خلال تحديد ومراقبة الأهداف والقيود على الاستثمارات وخطط التنوع وحدود الاستثمارات في كل بلد وقطاع وسوق والاستخدام الدقيق والمخطط للأدوات المالية المشتقة. ليس لدى المجموعة تركيز هام لمخاطر الأسعار.

يتم إجراء التحليل أدناه للحركات المحتملة بشكل معقول في المتغيرات الرئيسية مع بقاء جميع المتغيرات الأخرى ثابتة، مما يوضح التأثير على قائمة الربح أو الخسارة وحقوق الملكية.

٣١ ديسمبر ٢٠٢٤		٣١ ديسمبر ٢٠٢٥		الحركات في المتغيرات	الأسواق العالمية
الأثر على حقوق الملكية (٣١ ديسمبر ٢٠٢٤)	الأثر على الربح أو الخسارة (٣١ ديسمبر ٢٠٢٤)	الأثر على حقوق الملكية (٣١ ديسمبر ٢٠٢٥)	الأثر على الربح أو الخسارة (٣١ ديسمبر ٢٠٢٥)		
٥,١٥٥	٥,١٥٥	٦,٨٨٣	٦,٨٨٣	١٠٪+	الأسواق العالمية
(٥,١٥٥)	(٥,١٥٥)	(٦,٨٨٣)	(٦,٨٨٣)	١٠٪-	الأسواق العالمية

المخاطر التشغيلية

المخاطر التشغيلية هي مخاطر الخسارة الناتجة عن فشل الأنظمة أو الأفراد أو الإحتيال أو من أحداث خارجية. في حالة فشل الضوابط في الأداء قد تسبب المخاطر التشغيلية ضررا على السمعة أو يكون لها تأثيرات قانونية أو تنظيمية أو قد تقود إلى خسارة مالية. لا يمكن للمجموعة أن تتوقع التخلص من جميع المخاطر التشغيلية، ولكن من خلال البدء في إطار رقابة صارم ومن خلال مراقبة المخاطر المحتملة والاستجابة لها، تكون المجموعة قادرة على إدارة المخاطر.

شركة كيو إل إم لتأمينات الحياة و التأمين الصحي ش.م.ع.ق. إيضاحات حول البيانات المالية الموحدة
كما في والسنة المنتهية في 31 ديسمبر 2025

٤ إدارة المخاطر المالية ورأس المال (تابع)
التصنيف والقيم العادلة

يقارن الجدول التالي القيم العادلة للأدوات المالية بقيمها الدفترية:

البيان	القيمة العادلة ٢٠٢٥	القيمة الدفترية ٢٠٢٥	القيمة العادلة ٢٠٢٤	القيمة الدفترية ٢٠٢٤
الموجودات المالية	(ألف ريال قطري)	(ألف ريال قطري)	(ألف ريال قطري)	(ألف ريال قطري)
أرصدة لدى البنوك وودائع قصيرة الأجل	٥٦٩,٠٠٧	٥٦٩,٠٠٧	٦٠٢,٦١٤	٦٠٢,٦١٤
ذمم مدينة أخرى وموجودات أخرى (١)	٤,٣٠٠	٤,٣٠٠	٢٣,٩٦٢	٢٣,٩٦٢
موجودات عقود إعادة التأمين	٤٨٢,٦١٦	٤٨٢,٦١٦	٥٩,١٤٧	٥٩,١٤٧
استثمارات مالية بالقيمة العادلة من خلال الربح أو الخسارة	١٨٧,٢٦٧	١٨٧,٢٦٧	٧٤,٨١٦	٧٤,٨١٦
استثمارات مالية بالقيمة العادلة من خلال الدخل الشامل الآخر	٥٤٢,٦٧٠	٥٤٢,٦٧٠	٦٧٤,٤٦٧	٦٧٤,٤٦٧
إجمالي الموجودات المالية	١,٧٨٥,٨٦٠	١,٧٨٥,٨٦٠	١,٤٣٥,٠٠٦	١,٤٣٥,٠٠٦
المطلوبات المالية				
قروض قصيرة الأجل	١٦٥,٩٧٠	١٦٥,٩٧٠	٢٧٢,٨٦٣	٢٧٢,٨٦٣
المخصصات والذمم الدائنة الأخرى (٢)	١٩١,٦٤٣	١٩١,٦٤٣	١٦٢,٣٦٢	١٦٢,٣٦٢
مطلوبات عقود إعادة التأمين	-	-	٢١,٢٥٦	٢١,٢٥٦
مطلوبات عقود التأمين	٧١٩,٨١٥	٧١٩,٨١٥	٣١٩,١٦٧	٣١٩,١٦٧
إجمالي المطلوبات المالية	١,٠٧٧,٤٢٨	١,٠٧٧,٤٢٨	٧٧٥,٦٤٨	٧٧٥,٦٤٨

(١) باستثناء المدفوعات المسبقة والسلف.

(٢) باستثناء المخصصات.

٥. تحديد القيمة العادلة والتسلسل الهرمي للقيم العادلة للاستثمارات

يوضح الجدول التالي تحليل الأدوات المالية المسجلة بالقيمة العادلة حسب مستوى التسلسل الهرمي للقيمة العادلة. تم تحديد المستويات المختلفة على النحو التالي:

- المستوى ١: الأسعار المدرجة (غير المعدلة) في أسواق نشطة لموجودات أو مطلوبات مطابقة؛
- المستوى ٢: المدخلات، بخلاف الأسعار المدرجة المضمنة في المستوى 1، التي يمكن ملاحظتها للموجود أو المطلوب، سواء كان ذلك بصورة مباشرة (أي الأسعار) أو غير مباشرة (أي مشتقة من الأسعار)
- المستوى ٣: مدخلات الموجودات أو المطلوبات التي لا تستند إلى البيانات التي يمكن ملاحظتها بالسوق (المدخلات التي لا يمكن ملاحظتها).

شركة كيو إل إم لتأمينات الحياة و التأمين الصحي ش.م.ع.ق. إيضاحات حول البيانات المالية الموحدة
كما في والسنة المنتهية في 31 ديسمبر 2025

ه. تحديد القيمة العادلة والتسلسل الهرمي للقيم العادلة للاستثمارات (تابع)

الإجمالي	المستوى ٣	المستوى ٢	المستوى ١	
				٣١ ديسمبر ٢٠٢٥
	(ألف ريال قطري)	(ألف ريال قطري)	(ألف ريال قطري)	استثمارات مالية بالقيمة العادلة من خلال الدخل الشامل الآخر
٥٤٢,٦٧٠	-	٧١,٧٣٧	٤٧٠,٩٣٣	
				استثمارات مالية بالقيمة العادلة من خلال الربح أو الخسارة
١٨٧,٢٦٧	-	٨٦,٩٦٢	١٠٠,٣٠٥	
				الموجودات المالية المشتقة
٤١٢	-	٤١٢	-	
٧٣٠,٣٤٩	-	١٥٩,١١١	٥٧١,٢٣٨	
				٣١ ديسمبر ٢٠٢٤
				استثمارات مالية بالقيمة العادلة من خلال الدخل الشامل الآخر
٦٧٤,٤٦٧	-	٣٦,٤٧٦	٦٣٧,٩٩١	
				استثمارات مالية بالقيمة العادلة من خلال الربح أو الخسارة
٧٤,٨١٧	-	-	٧٤,٨١٧	
				الموجودات المالية المشتقة
١,٧٥٣	-	١,٧٥٣	-	
٧٥١,٠٣٧	-	٣٨,٢٢٩	٧١٢,٨٠٨	

لم تكن هناك تحويلات من المستوى 1 أو المستوى 2 خلال السنة.

أساليب التقييم

استثمار مدرج في الأوراق المالية العادية وأوراق الدين عندما تكون القيم العادلة للأوراق المالية المتداولة علناً وأوراق الدين مستندة إلى أسعار السوق المدرجة، أو أسعار التجار الملزمة، في سوق نشطة لأصول متطابقة دون أي تعديلات، يتم تضمين الأدوات ضمن المستوى الأول من التسلسل الهرمي.

المشتقات خارج البورصة تدخل المجموعة في أدوات مالية مشتقة مع مختلف الأطراف المقابلة، وخاصة المؤسسات المالية ذات التصنيف الائتماني الاستثماري. يتم تقييم المشتقات المالية باستخدام تقنيات التقييم مع مدخلات قابلة للملاحظة في السوق.

٦ النقد وما يعادله

٢٠٢٤ (ألف ريال قطري)	٢٠٢٥ (ألف ريال قطري)	
٣٦,٥٩٦	٣٣,٦١٦	نقد لدى البنوك - حسابات جارية وتحت الطلب (١)
٥٦٦,٠١٨	٥٣٥,٣٩١	ودائع قصيرة الأجل (٢)
٦٠٢,٦١٤	٥٦٩,٠٠٧	أرصدة لدى البنوك وودائع قصيرة الأجل
(٤٦٨,٣٩٣)	(١٤٩,٦٢٣)	ناقصاً: ودائع ذات فترات استحقاق أصلية أكثر من تسعين يوماً (٢)
١٣٤,٢٢١	٤١٩,٣٨٤	

النقد وما يعادله

- النقد المحتفظ به في حسابات جارية لدى بنوك لا يجني فائدة. يكسب النقد المحتفظ به في حساب الوديعة تحت الطلب فائدة متغيرة حسب السوق.
- تبيع الودائع لأجل فائدة بنسبة ٤% - ٤.٥% سنوياً (٣١ ديسمبر ٢٠٢٤: ٥% - ٦.٣٥% سنوياً). لا تظهر الودائع قصيرة الأجل لمدة تزيد عن ثلاثة أشهر ضمن النقد وما يعادله في بيان التدفقات النقدية الموحد.
- خلال السنة، بلغت قيمة رد الخسائر الائتمانية المتوقعة ٢ ألف ريال قطري (٣١ ديسمبر ٢٠٢٤: خسائر ائتمانية متوقعة بقيمة ٦٠ ألف ريال قطري).
- يشمل النقد وما يعادله الموضح أعلاه وفي بيان التدفقات النقدية مبلغ ٢.٤ مليون ريال قطري (٢٠٢٤: ٢.٥ مليون ريال قطري) وهي أرصدة مقيدة مخصصة لتسوية الأرباح غير المطالب بها.

٧ الاستثمارات المالية

٢٠٢٤ (ألف ريال قطري)	٢٠٢٥ (ألف ريال قطري)	
٦٧٤,٤٦٧	٥٤٢,٦٧٠	استثمارات مالية بالقيمة العادلة من خلال الدخل الشامل الآخر (١)
٥٣,٢٧٣	١٤٠,٠٨٤	استثمارات مالية بالقيمة العادلة من خلال الربح أو الخسارة (٢)
٧٢٧,٧٤٠	٦٨٢,٧٥٤	المجموع الفرعي
٢١,٥٤٣	٤٧,١٨٣	استثمارات محتفظ بها بالنيابة عن حاملي الوثائق للمنتجات المتعلقة بالوحدات (بالقيمة العادلة من خلال الربح أو الخسارة) (٢)
٧٤٩,٢٨٣	٧٢٩,٩٣٧	الإجمالي

- خلال العام، بلغ عكس الخسارة الائتمانية المتوقعة لأوراق الدين المقاسة بالقيمة العادلة من خلال الدخل الشامل الآخر ٦٧ ألف ريال قطري (٢٠٢٤: ٨٨ ألف ريال قطري)
- في ٣١ ديسمبر ٢٠٢٥، فإن الحد الأقصى للتعرض لمخاطر الائتمان لهذه الموجودات المالية يساوي قيمتها الدفترية.

شركة كيو إل إم لتأمينات الحياة و التأمين الصحي ش.م.ع.ق.إيضاحات حول البيانات المالية الموحدة
كما في وللسنة المنتهية في 31 ديسمبر 2025

٧ الاستثمارات المالية(تابع)

٢٠٢٤		٢٠٢٥		
بالقيمة العادلة من خلال الدخل الشامل الآخر (ألف ريال قطري)	بالقيمة العادلة من خلال الربح أو الخسارة (ألف ريال قطري)	بالقيمة العادلة من خلال الدخل الشامل الآخر (ألف ريال قطري)	بالقيمة العادلة من خلال الربح أو الخسارة (ألف ريال قطري)	
٦٧٤,٤٦٧	-	٥٤٢,٦٧٠	٤٩,٥٣١	أوراق دين
-	٧٤,٨١٦	-	١٣٧,٧٣٦	الصناديق المدارة
---	---	---	---	---
٦٧٤,٤٦٧	٧٤,٨١٦	٥٤٢,٦٧٠	١٨٧,٢٦٧	المجموع

٨ ذمم مدينة وموجودات أخرى

٢٠٢٤ (ألف ريال قطري)	٢٠٢٥ (ألف ريال قطري)	
٩٩٨	٩٩٨	المدفوعات مقدماً والسلف
٢٢,٢٠٩	٣,٨٨٨	ذمم مدينة أخرى
١,٧٥٣	٤١٢	من موجودات مالية مشتقة (إيضاح ٢٩)
٢٤,٩٦٠	٥,٢٩٨	الإجمالي

شركة كيو إل إم لتأمينات الحياة و التأمين الصحي ش.م.ع.ق. إيضاحات حول البيانات المالية الموحدة
كما في وللسنة المنتهية في 31 ديسمبر 2025

مطلوبات عقود التأمين وموجودات عقود إعادة التأمين (تابع)
١٩ تسوية المطلوب للتغطية المتبقية والمطلوب للمطالبات المتكبدة (تابع)

٣١ ديسمبر ٢٠٢٥

الإجمالي (ألف ريال قطري)	المطلوبات المتعلقة بالمطالبات المتكبدة	تعديل المخاطر	المطلوب عن المطالبات المدفوعة	المطلوبات للتغطية المتبقية - بخلاف منهج تخصيص الأقساط			المطلوبات لتغطية المتبقية - منهج تخصيص الأقساط	التدفقات النقدية
				ألف ريال قطري)	بند الخسارة (ألف ريال قطري)	بند الخسارة (ألف ريال قطري)		
١,٧١٤,١٥٢	-	-	-	٣٤,٨٩٩	-	١,٦٧٩,٢٥٣	الإقساط المستلمة	
(١,٣٦٧,٢٥١)	(٧,٨٠٥)	-	(١,٢٥٩,٤٤٦)	-	-	-	المطالبات والمصاريف المدفوعة الأخرى	
(٤٨,٦٩٤)	-	-	-	(٣,٢٤٨)	-	(٤٥,٤٤٦)	التدفقات النقدية لاكتساب التأمين	
-	٣٣١	-	-	(٣٣١)	-	-	مكونات الاستثمار واسترداد الأقساط	
٣٩٨,٢٠٧	(٧,٤٧٤)	-	(١,٢٥٩,٤٤٦)	٣١,٣٢٠	-	١,٦٣٣,٨٠٧	إجمالي التدفقات النقدية	
---	---	---	---	---	---	---	---	
٧١٩,٨١٥	١٢,٩٤٩	١٨,٩٧٣	٨٣٥,٧٦٨	٦٢,٢٨٨	١,٩٠٤	(٢١٢,٦٧)	صافي مطلوبات عقود التأمين	
٧١٩,٨١٥	١٢,٩٤٩	١٨,٩٧٣	٨٣٥,٧٦٨	٦٢,٢٨٨	١,٩٠٤	(٢١٢,٦٧)	مطلوبات عقود التأمين	
-	-	-	-	-	-	-	موجودات عقود التأمين	
٧١٩,٨١٥	١٢,٩٤٩	١٨,٩٧٣	٨٣٥,٧٦٨	٦٢,٢٨٨	١,٩٠٤	(٢١٢,٦٧)	صافي مطلوبات عقود التأمين	

شركة كيو إل إم لتأمينات الحياة و التأمين الصحي ش.م.ع.ق. إيضاحات حول البيانات المالية الموحدة
كما في وللسنة المنتهية في 31 ديسمبر 2025

مطلوبات عقود التأمين وموجودات عقود إعادة التأمين (تابع)
١٩ تسوية المطلوب للتغطية المتبقية والمطلوب للمطالبات المتكبدة (تابع)

٣١ ديسمبر ٢٠٢٥

الإجمالي (ألف ريال قطري)	المطلوبات المتعلقة بالمطالبات المتكبدة - بخلاف منهج تخصيص الأقساط (ألف ريال قطري)	تعديل المخاطر (ألف ريال قطري)	مطالبات مدفوعة عن المطالبات المتكبدة	المطلوبات للتغطية المتبقية - بخلاف منهج تخصيص الأقساط		المطلوبات للتغطية المتبقية - منهج تخصيص الأقساط		التدفقات النقدية الأقساط المستلمة
				بند الخسارة (ألف ريال قطري)	بند الخسارة (ألف ريال قطري)	بند الخسارة (ألف ريال قطري)	بند الخسارة (ألف ريال قطري)	
١,٧١٤,١٥٢	-	-	-	٣٤,٨٩٩	-	١,٦٧٩,٢٥٣	-	١,٦٧٩,٢٥٣
(١,٣٦٧,٢٥١)	(٧,٨٠٥)	-	(١,٢٥٩,٤٤٦)	-	-	-	-	-
(٤٨,٦٩٤)	-	-	-	(٣,٢٤٨)	-	(٤٥,٤٤٦)	-	(٤٥,٤٤٦)
-	٣٣١	-	-	(٣٣١)	-	-	-	-
٣٩٨,٢٠٧	(٧,٤٧٤)	-	(١,٢٥٩,٤٤٦)	٣١,٣٢٠	-	١,٦٣٣,٨٠٧	-	١,٦٣٣,٨٠٧
٧١٩,٨١٥	١٢,٩٤٩	١٨,٩٧٣	٨٣٥,٧٦٨	٦٢,٢٨٨	١,٩٠٤	(٣١٢,٦٧)	-	(٣١٢,٦٧)
٧١٩,٨١٥	١٢,٩٤٩	١٨,٩٧٣	٨٣٥,٧٦٨	٦٢,٢٨٨	١,٩٠٤	(٣١٢,٦٧)	-	(٣١٢,٦٧)
-	-	-	-	-	-	-	-	-
٧١٩,٨١٥	١٢,٩٤٩	١٨,٩٧٣	٨٣٥,٧٦٨	٦٢,٢٨٨	١,٩٠٤	(٣١٢,٦٧)	-	(٣١٢,٦٧)

شركة كيو إل إم لتأمينات الحياة و التأمين الصحي ش.م.ع.ق. إيضاحات حول البيانات المالية الموحدة
كما في وللسنة المنتهية في 31 ديسمبر 2025

مطلوبات عقود التأمين وموجودات عقود إعادة التأمين (تابع)
١٩ تسوية المطلوب للتغطية المتبقية والمطلوب للمطالبات المتكبدة (تابع)

٣١ ديسمبر ٢٠٢٤

الإجمالي (ألف ريال) (قطري)	المطلوبات المتعلقة بالمطالبات المتكبدة - بخلاف المنهج تخصيص الأقساط	تعديل المخاطر (ألف ريال) (قطري)	مطلوب عن المطالبات المتكبدة مدفوعة	تقديرات القيمة الحالية للتدفقات النقدية المستقبلية (ألف ريال قطري)	بخلاف المطالبات المدفوعة	المطلوبات للتغطية المتبقية - بمنهج تخصيص الأقساط		المطلوبات المتعلقة بالمطالبات المتكبدة
						بند الخسارة (ألف ريال) (قطري)	بند الخسارة (ألف ريال) (قطري)	
٣٤٢,٠٣٥	٣٧,٦٥٦	١٢,٤٩٣	٦٣٥,٧٥٥	٢,٣٨٥	٩,١٢٥	-	(٣٥٥,٣٧٩)	مطلوبات عقود التأمين كما في ١ يناير ٢٠٢٤
-	-	-	-	-	-	-	-	موجودات عقود التأمين كما في ١ يناير ٢٠٢٤
٣٤٢,٠٣٥	٣٧,٦٥٦	١٢,٤٩٣	٦٣٥,٧٥٥	٢,٣٨٥	٩,١٢٥	-	(٣٥٥,٣٧٩)	صافي مطلوبات عقود التأمين كما في ١ يناير ٢٠٢٤
(١,٢٢٢,٩٩٢)	-	-	-	-	(٥,١٥٣)	-	(١,٢٢٧,٨٣٩)	إيرادات التأمين
٩٣٢,٥٠٨	٣,٧١٦	٨,٢٤٠	٨٩٣,٨٥٥	-	-	-	-	مصاريف خدمات التأمين: المطالبات المتكبدة والمصرفيات الأخرى
(٣٠٣)	-	-	-	(٣٠٣)	-	-	-	التغييرات في نسبة خسارة الموارد المخصصة لبنود الخسارة
٤٥,٦٦٤	-	-	-	-	٥٦٥	-	٤٥,٠٩٩	إطفاء التدفقات النقدية لاكتساب التأمين
(١٤٦)	-	-	-	(٤٦٦)	-	-	-	خسائر العقود المرهقة ورد تلك الخسائر
١٨٢,٠١٨	(٣٦,١٩٥)	(٥,٥٦٠)	٢١٣,٧٧٣	-	-	-	-	التغييرات في المطلوبات المتعلقة بالمطالبات المتكبدة
١,١٥٩,٧٧٤	٤,٥٢١	٢,٦٨٠	١,١٠٧,٦٢٨	(٧١٩)	٥٦٥	-	٤٥,٠٩٩	تكاليف خدمات التأمين
(٦٣,٢١٨)	٤,٥٢١	٢,٦٨٠	١,١٠٧,٦٢٨	(٧١٩)	(٤,٥٨٨)	-	(١,١٧٢,٧٤٠)	نتيجة خدمة التأمين
١٣,٥٩٥	٣١	٢٤٥	١٣,٣٩١	١٢٤	٨٠٤	-	-	مصروف تمويل التأمين
(٤٩,٦٢٣)	٤,٥٥٢	٢,٩٢٥	١,١٢٠,١٩	(٥٩٥)	(٣,٧٨٤)	-	(١,١٧٢,٧٤٠)	إجمالي التغييرات في بيان الربح أو الخسارة الموحد

شركة كيو إل إم لتأمينات الحياة و التأمين الصحي ش.م.ع.ق. إيضاحات حول البيانات المالية الموحدة
كما في وللسنة المنتهية في 31 ديسمبر 2025

مطلوبات عقود التأمين وموجودات عقود إعادة التأمين (تابع)
١٩ تسوية المطلوب للتغطية المتبقية والمطلوب للمطالبات المتكبدة (تابع)

٣١ ديسمبر ٢٠٢٤

الإجمالي (ألف ريال قطري)	المطلوبات المتعلقة بالمطالبات المتكبدة - بخلاف منهج تخصيص الأقساط	المطلوبات المتعلقة بمطالبات مدفوعة	المطلوب عن المطالبات المتكبدة		مطلوبات للتغطية المتبقية - بخلاف منهج تخصيص الأقساط		المطلوبات للتغطية المتبقية - منهج تخصيص الأقساط		المطلوبات المستلمة	صافي مطلوبات عقود التأمين كما في ٣١ ديسمبر ٢٠٢٤
			تعديل المخاطر (ألف ريال قطري)	تقديرات القيمة الحالية للتدفقات النقدية المستقبلية (ألف ريال قطري)	بند الخسارة (ألف ريال قطري)	باستبعاد بند الخسارة (ألف ريال قطري)	بند الخسارة (ألف ريال قطري)	باستبعاد بند الخسارة (ألف ريال قطري)		
١,١٩٩,٦٥٢	-	-	-	-	٣٣,٢٠٢	-	١,١٦٦,٤٥٠	-	الأقساط المستلمة	صافي مطلوبات عقود التأمين كما في ٣١ ديسمبر ٢٠٢٤
(١,١٢٥,٦٥٦)	(٣٠,٧١٦)	(١,٠٩٤,٩٤٠)	-	(١,٠٩٤,٩٤٠)	-	-	-	-	المطالبات والمصاريف المدفوعة الأخرى	صافي مطلوبات عقود التأمين كما في ٣١ ديسمبر ٢٠٢٤
(٤٧,٢٤١)	-	-	-	-	(١,٩٠٨)	-	(٤٥,٣٣٣)	-	التدفقات النقدية لاكتساب التأمين	صافي مطلوبات عقود التأمين كما في ٣١ ديسمبر ٢٠٢٤
-	-	-	-	-	-	-	-	-	مكونات الاستثمار واسترداد الأقساط	صافي مطلوبات عقود التأمين كما في ٣١ ديسمبر ٢٠٢٤
٣٦,٧٥٥	(٣٠,٧١٦)	(١,٠٩٤,٩٤٠)	-	(١,٠٩٤,٩٤٠)	٣١,٢٩٤	-	١,١٢١,١١٧	-	إجمالي التدفقات النقدية	صافي مطلوبات عقود التأمين كما في ٣١ ديسمبر ٢٠٢٤
٣١٩,١٢٧	١١,٤٩٢	٦٦٠,٨٣٤	١٥,٤١٨	٦٦٠,٨٣٤	١,٧٩٠	٣٦,٦٣٥	(٤٠٧,٠٠٢)	-	صافي مطلوبات عقود التأمين كما في ٣١ ديسمبر ٢٠٢٤	صافي مطلوبات عقود التأمين كما في ٣١ ديسمبر ٢٠٢٤
٣١٩,١٢٧	١١,٤٩٢	٦٦٠,٨٣٤	١٥,٤١٨	٦٦٠,٨٣٤	١,٧٩٠	٣٦,٦٣٥	(٤٠٧,٠٠٢)	-	مطلوبات عقود التأمين كما في ٣١ ديسمبر ٢٠٢٤	صافي مطلوبات عقود التأمين كما في ٣١ ديسمبر ٢٠٢٤
-	-	-	-	-	-	-	-	-	موجودات عقود التأمين كما في ٣١ ديسمبر ٢٠٢٤	صافي مطلوبات عقود التأمين كما في ٣١ ديسمبر ٢٠٢٤
٣١٩,١٢٧	١١,٤٩٢	٦٦٠,٨٣٤	١٥,٤١٨	٦٦٠,٨٣٤	١,٧٩٠	٣٦,٦٣٥	(٤٠٧,٠٠٢)	-	صافي مطلوبات عقود التأمين كما في ٣١ ديسمبر ٢٠٢٤	صافي مطلوبات عقود التأمين كما في ٣١ ديسمبر ٢٠٢٤

شركة كيو إل إم لتأمينات الحياة و التأمين الصحي ش.م.ع.ق. إيضاحات حول البيانات المالية الموحدة
كما في والسنة المنتهية في 31 ديسمبر 2025

مطلوبات عقود التأمين وموجودات عقود إعادة التأمين (تابع)
١٩ تسوية عنصر القياس لرصيد عقد التأمين الذي لم يتم قياسه بموجب منهج تخصيص الأقساط

٣١ ديسمبر ٢٠٢٥

الإجمالي (ألف ريال قطري)	هامش الخدمة التعاقدية (ألف ريال قطري)	تعديل المخاطر (ألف ريال قطري)	تقديرات القيمة الحالية للتدفقات النقدية المستقبلية (ألف ريال قطري)	
٤٩,٩١٧	١٠,٤٢٥	٣,٢٩٩	٣٦,١٩٣	مطلوبات عقود التأمين كما في ١ يناير ٢٠٢٥
-	-	-	-	موجودات عقود التأمين كما في ١ يناير ٢٠٢٥
٤٩,٩١٧	١٠,٤٢٥	٣,٢٩٩	٣٦,١٩٣	صافي مطلوبات عقود التأمين كما في ١ يناير ٢٠٢٥
(٢,٢٠٢)	(٢,٢٠٢)	-	-	التغيرات المتعلقة بالخدمات الحالية هامش الخدمة التعاقدية المعترف به للخدمات المقدمة
(٥٦٢)	-	(٥٦٢)	-	تعديل المخاطر المعترف به للمخاطر غير السارية
٣,٤٦٧	-	-	٣,٤٦٧	تعديلات الخبرة
٧٠٣	(٢,٢٠٢)	(٥٦٢)	٣,٤٦٧	إجمالي التغيرات - الخدمات الحالية
-	١,٩٧٣	(٤٨٣)	(١,٤٩٠)	التغيرات المتعلقة بالخدمة المستقبلية التغيرات في التقديرات التي تعدل هامش الخدمة التعاقدية
٢٩٧	-	(٢٢)	٣١٩	التغيرات في التقديرات التي تؤدي إلى خسائر العقود المرهقة أو رد الخسائر
-	٦,٠٧٤	٥٦٧	(٦,٦٤١)	العقود المعترف بها مبدئياً في الفترة
٢٩٧	٨,٠٤٧	٦٢	(٧,٨١٢)	إجمالي التغيرات - الخدمة المستقبلية
١,٤١٨	-	-	١,٤١٨	التغيرات المتعلقة بالخدمة السابقة تعديلات على المطلوبات المتعلقة بالمطالبات المتكبدة
١,٤١٨	-	-	١,٤١٨	إجمالي التغيرات - الخدمة السابقة
٢,٤١٨	٥,٨٤٥	(٥٠٠)	(٢,٩٢٧)	نتيجة خدمة التأمين
٩٦٠	٥٢	١٣٠	٧٧٨	مصروف تمويل التأمين
٣,٣٧٨	٥,٨٩٧	(٣٧٠)	(٢,١٤٩)	إجمالي التغيرات في بيان الربح أو الخسارة الموحد

شركة كيو إل إم لتأمينات الحياة و التأمين الصحي ش.م.ع.ق. إيضاحات حول البيانات المالية الموحدة
كما في وللسنة المنتهية في 31 ديسمبر 2025

مطلوبات عقود التأمين وموجودات عقود إعادة التأمين (تابع)
١٩ اتسوية عنصر القياس لرصيد عقد التأمين الذي لم يتم قياسه بموجب منهج تخصيص الأقساط

الإجمالي (ألف ريال قطري)	هامش الخدمة التعاقدية (ألف ريال قطري)	تعديل المخاطر (ألف ريال قطري)	تقديرات القيمة الحالية للتدفقات النقدية المستقبلية (ألف ريال قطري)	
٣٤,٨٩٩	-	-	٣٤,٨٩٩	لتدفقات النقدية الأقساط المستلمة
(٧,٨٠٥)	-	-	(٧,٨٠٥)	المطالبات والمصاريف المدفوعة الأخرى
(٣,٢٤٨)	-	-	(٣,٢٤٨)	التدفقات النقدية لاكتساب التأمين
٢٣,٨٤٦	-	-	٢٣,٨٤٦	إجمالي التدفقات النقدية
٥٧,٨٩٠	٢,٩٢٩	١٦,٣٢٢	٧٧,١٤١	صافي مطلوبات عقود التأمين كما في ٣١ ديسمبر ٢٠٢٥
٥٧,٨٩٠	٢,٩٢٩	١٦,٣٢٢	٧٧,١٤١	مطلوبات عقود التأمين كما في ٣١ ديسمبر ٢٠٢٥
-	-	-	-	موجودات عقود التأمين كما في ٣١ ديسمبر ٢٠٢٥
٥٧,٨٩٠	٢,٩٢٩	١٦,٣٢٢	٧٧,١٤١	صافي مطلوبات عقود التأمين كما في ٣١ ديسمبر ٢٠٢٥

شركة كيو إل إم لتأمينات الحياة و التأمين الصحي ش.م.ع.ق. إيضاحات حول البيانات المالية الموحدة
 كما في واللجنة المنتهية في 31 ديسمبر 2025
 مطلوبات عقود التأمين وموجودات عقود إعادة التأمين (تابع)
 ٢١٩ تسوية عنصر القياس لرصيد عقد التأمين الذي لم يتم قياسه بموجب منحج تخصيص الأقساط (تابع)
 ٣١ ديسمبر ٢٠٢٤

الإجمالي (ألف ريال قطري)	هامش الخدمة التعاقدية (ألف ريال قطري)	تعديل المخاطر (ألف ريال قطري)	تقديرات القيمة الحالية للتدفقات النقدية المستقبلية (ألف ريال قطري)	
٤٩,١٦٦	٦,٩٠٣	٢,٨٣٥	٣٩,٤٢٨	مطلوبات عقود التأمين كما في ١ يناير ٢٠٢٤
-	-	-	-	موجودات عقود التأمين كما في ١ يناير ٢٠٢٤
٤٩,١٦٦	٦,٩٠٣	٢,٨٣٥	٣٩,٤٢٨	صافي مطلوبات عقود التأمين كما في ١ يناير ٢٠٢٤
(١,٤٠٢)	(١,٤٠٢)	-	-	التغييرات المتعلقة بالخدمة الحالية: هامش الخدمة التعاقدية المعترف به للخدمات المقدمة
(٤١٤)	-	(٤١٤)	-	تعديل المخاطر المعترف به للمخاطر غير السارية
٢٧,٦٤١	-	-	٢٧,٦٤١	تعديلات الخبرة
٢٥,٨٢٥	(١,٤٠٢)	(٤١٤)	٢٧,٦٤١	إجمالي التغييرات المتعلقة بالخدمة الحالية
-	١,٧٠٠	٣٧٤	(١,٤٤٤)	التغييرات المتعلقة بالخدمة المستقبلية: التغييرات في التقديرات التي تعدل هامش الخدمة التعاقدية
(٤١٦)	-	٨٤	(٥٠٠)	التغييرات في التقديرات التي تؤدي إلى خسائر العقود
-	٣,٧٨٦	٢٦١	(٤,٠٤٧)	العقود المعترف بها مبدئياً في الفترة
(٤١٦)	٤,٨٥٦	٧١٩	(٥,٩٩١)	إجمالي التغييرات المتعلقة بالخدمة المستقبلية
(٢٦,١٩٥)	-	-	(٢٦,١٩٥)	التغييرات المتعلقة بالخدمة السابقة: تعديلات على المطلوبات المتعلقة بالمطالبات المتكبدة
(٧٨٦)	٣,٤٥٤	٣٠٥	(٤,٥٤٥)	نتيجة خدمة التأمين
٩٥٩	٦٨	١٥٩	٧٣٢	مصروف تمويل التأمين
١٧٣	٣,٥٢٢	٤٦٤	(٣,٨١٣)	إجمالي التغييرات في الربح أو الخسارة
٣٣,٢٠٢	-	-	٣٣,٢٠٢	التدفقات النقدية: الأقساط المستلمة
(٣٠,٧١٦)	-	-	(٣٠,٧١٦)	المطالبات والمصاريف المدفوعة الأخرى
(١,٩٠٨)	-	-	(١,٩٠٨)	التدفقات النقدية لاكتساب التأمين
٥٧٨	-	-	٥٧٨	إجمالي التدفقات النقدية
٤٩,٩١٧	١٠,٤٢٥	٣,٢٩٩	٣٦,١٩٣	صافي مطلوبات عقود التأمين في ٣١ ديسمبر ٢٠٢٤
٤٩,٩١٧	١٠,٤٢٥	٣,٢٩٩	٣٦,١٩٣	مطلوبات عقود التأمين كما في ٣١ ديسمبر ٢٠٢٤
-	-	-	-	موجودات عقود التأمين كما في ٣١ ديسمبر ٢٠٢٤
٤٩,٩١٧	١٠,٤٢٥	٣,٢٩٩	٣٦,١٩٣	صافي مطلوبات عقود التأمين كما في ٣١ ديسمبر ٢٠٢٤

شركة كيو إل إم لتأمينات الحياة و التأمين الصحي ش.م.ع.ق. إيضاحات حول البيانات المالية الموحدة
كما في وللسنة المنتهية في 31 ديسمبر 2025

مطلوبات عقود التأمين وموجودات عقود إعادة التأمين (تابع)
٩/٣ تسوية التغيرات في عقود إعادة التأمين المحتفظ بها في التغطية المتبقية والمطالبات المتكبدة

٣١ ديسمبر ٢٠٢٥

الإجمالي ألف ريال (قطري)	مطلوبات المتكبدة - بخلاف منهج تخصيص الأقساط	موجودات التغطية المتبقية - تخصيص الأقساط مدفوعة		موجودات التغطية المتبقية بخلاف منهج تخصيص الأقساط		موجودات التغطية المتبقية - منهج تخصيص الأقساط		مطلوبات عقود إعادة التأمين (١ يناير ٢٠٢٥)
		تعديل المخاطر (ألف ريال قطري)	تقديرات القيمة الحالية للتدفقات النقدية المستقبلية (ألف ريال قطري)	بند الخسارة ألف ريال (قطري)	بند الخسارة ألف ريال (قطري)	بند الخسارة ألف ريال (قطري)	بند الخسارة ألف ريال (قطري)	
(٣١,٢٥٦)	-	١٠٣	٣٤٣,١٧١	٩	(٣١٨)	-	(٣٦٤,٣٢١)	مطلوبات عقود إعادة التأمين (١ يناير ٢٠٢٥)
٥٩,١٤٧	٧٢٢	٥,٦٦٦	٢٩٨,٤٥٥	٦٩٨	١٣٤	-	(٣٤٦,١١٨)	موجودات عقود إعادة التأمين (١ يناير ٢٠٢٥)
٣٧,٨٩١	٧٢٢	٥,٧٦٩	٦٤١,٢١٦	٧٠٧	(٨٤)	-	(٦١٠,٤٣٩)	صافي الموجودات في ١ يناير ٢٠٢٥
(٤٠,١٩٠٧)	-	-	-	-	(٧٠٩)	-	(٤٠,١٩٨)	توزيع أقساط إعادة التأمين
٤٣٨,٩٧٨	٣٤٠	٣,٧٧٦	٤٣٤,٨٧٣	-	-	-	-	المبالغ القابلة للاسترداد (مطالبات متكبدة)
(١٧,٦٥٧)	٨٩٩	(٢,٩٩٨)	(١٥,٥٥٨)	(١١)	-	-	-	تغيرات في المبالغ القابلة للاسترداد
٣٩	-	-	-	٣٩	-	-	-	رد مكون استرداد الخسارة
٤٢١,٣٦٠	١,٢٣٩	٧٧٨	٤١٩,٣١٥	٢٨	-	-	-	صافي المسترد من شركات إعادة التأمين
١٩,٤٥٣	١,٣٣٩	٧٧٨	٤١٩,٣١٥	٢٨	(٧٠٩)	-	(٤٠,١٩٨)	نتيجة خدمة إعادة التأمين
١٥,٧٨١	٤	١٥٨	١٥,٥٤٠	٢	٧٧	-	-	إيرادات التمويل لإعادة التأمين
٣٥,٢٣٤	١,٢٤٣	٩٣٦	٤٣٤,٨٥٥	٣٠	(٦٣٢)	-	(٤٠,١٩٨)	إجمالي التغيرات في بيان الربح أو الخسارة

شركة كيو إل إم لتأمينات الحياة و التأمين الصحي ش.م.ع.ق. إيضاحات حول البيانات المالية الموحدة
 كما في وللسنة المنتهية في 31 ديسمبر 2025
 متطلبات عقود التأمين وموجودات عقود إعادة التأمين (تابع)
 9/3 تسوية التغيرات في عقود إعادة التأمين المحتفظ بها في التغطية المتبقية والمطالبات المتكبدة
 31 ديسمبر 2025

الإجمالي (ألف ريال قطري)	موجودات المطالبات - المتكبدة - بخلاف منهج تخصيص الأقساط (ألف ريال قطري)	موجودات التغطية المتبقية - منهج تخصيص الأقساط		مطالبات مدفوعة		موجودات التغطية المتبقية - منهج تخصيص الأقساط		موجودات التغطية المتبقية - منهج تخصيص الأقساط		التدفقات النقدية
		تعديل المخاطر (ألف ريال قطري)	تقديرات القيمة الحالية للتدفقات التقديرية المستقبلية (ألف ريال قطري)	بند الخسارة (ألف ريال قطري)	بند الخسارة (ألف ريال قطري)	بند الخسارة (ألف ريال قطري)	بند الخسارة (ألف ريال قطري)	بند الخسارة (ألف ريال قطري)	بند الخسارة (ألف ريال قطري)	
٤٧٤,٩١٨	-	-	-	-	-	-	-	-	٤٧٤,٩١٨	الأقساط المدفوعة
(٦٥,٤٣٧)	-	-	(٦٥,٤٣٧)	-	-	-	-	-	-	المبالغ المستردة من إعادة التأمين
٤٠٩,٤٩١	-	-	(٦٥,٤٣٧)	-	-	-	-	-	٤٧٤,٩١٨	إجمالي التدفقات النقدية
٤٨٢,٦١٦	١,٩٦٥	٦,٧٠٥	١,٠١,٦٤٤	٧٣٧	(٧١٦)	-	-	(٥٣٦,٧١٩)	٥٣٦,٧١٩	صافي موجودات عقود إعادة التأمين كما في ٣١ ديسمبر 2025
-	-	-	-	-	-	-	-	-	-	مطلوبات عقود إعادة التأمين كما في ديسمبر 2025
٤٨٢,٦١٦	١,٩٦٥	٦,٧٠٥	١,٠١,٦٤٤	٧٣٧	(٧١٦)	-	-	(٥٣٦,٧١٩)	٥٣٦,٧١٩	موجودات عقود إعادة التأمين كما في ديسمبر 2025
٤٨٢,٦١٦	١,٩٦٥	٦,٧٠٥	١,٠١,٦٤٤	٧٣٧	(٧١٦)	-	-	(٥٣٦,٧١٩)	٥٣٦,٧١٩	صافي مطلوبات عقود إعادة التأمين كما في ٣١ ديسمبر 2025

شركة كيو إل إم لتأمينات الحياة و التأمين الصحي ش.م.ع.ق. إيضاحات حول البيانات المالية الموحدة
 كما في واللجنة المنتهية في 31 ديسمبر 2025
 9/3 تسوية التغيرات في عقود إعادة التأمين المحتفظ بها في التغطية المتبقية والمطالبات المتكبدة
 ٣١ ديسمبر ٢٠٢٤

الإجمالي (ألف ريال قطري)	موجودات المطالبات المتكبدة - بخلاف منهج تخصيص الأقساط (ألف ريال قطري)	موجودات التغطية المتبقية - منهج تخصيص الأقساط مدفوعة	مطالبات مدفوعة	موجودات التغطية المتبقية - خلاف منهج تخصيص الأقساط (الحالية)	موجودات التغطية المتبقية - خلاف منهج تخصيص الأقساط مدفوعة - تقديرات القيمة (الحالية)	موجودات التغطية المتبقية - خلاف منهج تخصيص الأقساط مدفوعة	موجودات التغطية المتبقية - منهج تخصيص الأقساط		موجودات التغطية المتبقية - منهج تخصيص الأقساط (باستبعاد بند الخسارة)	موجودات التغطية المتبقية - منهج تخصيص الأقساط (بند الخسارة)	موجودات التغطية المتبقية - منهج تخصيص الأقساط	مطالبات عقود إعادة التأمين (1 يناير ٢٠٢٤)
							موجودات التغطية المتبقية - خلاف منهج تخصيص الأقساط مدفوعة	موجودات التغطية المتبقية - خلاف منهج تخصيص الأقساط مدفوعة				
٢٢,٣٨١	١١	١,٩٤٧	٢٠,٤٣٣	(١٠)	(١٠)	-	-	-	-	-	توزيع أقساط إعادة التأمين	٢٠٢٤
١٩,٩٩٥	٦١٢	(٢٨٠)	١٩,٦٦٣	-	-	٤	-	-	-	-	تغيرات المبالغ القابلة للاسترداد (مطالبات متكبدة)	٢٠٢٤
٤٢,٣٨٠	٦٢٣	١,٦٦٧	٤٠,٠٩٦	(٦)	(٦)	-	-	-	-	-	التغيرات المتعلقة بالخدمة السابقة	٢٠٢٤
٣	-	-	-	٤	٤	-	-	-	-	-	رد مكون استرداد الخسارة	٢٠٢٤
٤٢,٣٨٠	٦٢٣	١,٦٦٧	٤٠,٠٩٦	(٦)	(٦)	-	-	-	-	-	المبالغ القابلة للاسترداد من شركات إعادة التأمين	٢٠٢٤
(٣٤,٩٢٥)	٦٢٣	١,٦٦٧	٤٠,٠٩٦	(٦)	(٦)	-	-	-	-	-	صافي المصروف من عقود إعادة التأمين المحتفظ بها	٢٠٢٤
١٥,٣١٥	-	١٢٦	١٥,١١٤	٣	٣	-	-	-	-	-	إيرادات التمويل لإعادة التأمين	٢٠٢٤
(١٩,٦١٠)	٦٢٣	١,٧٩٣	٥٥,٢١٠	(٣)	(٣)	-	-	-	-	-	إجمالي التغيرات في بيان الربح أو الخسارة	٢٠٢٤

شركة كيو إل إم لتأمينات الحياة و التأمين الصحي ش.م.ع.ق. إيضاحات حول البيانات المالية الموحدة
كما في واللجنة المنتهية في 31 ديسمبر 2025

مطلوبات عقود التأمين وموجودات عقود إعادة التأمين (تابع)
٩/٣ تسوية التغيرات في عقود إعادة التأمين المحتفظ بها في التغطية المتبقية والمطالبات المتكبدة

٣١ ديسمبر ٢٠٢٤

الإجمالي (ألف ريال قطري)	موجودات المطالبات المتكبدة - بخلاف منهج تخصيص الأقساط (ألف ريال قطري)	موجودات التغطية المتبقية - منهج تعديل المخاطر (ألف ريال قطري)		موجودات التغطية المتبقية - بخلاف منهج تخصيص الأقساط (ألف ريال قطري)		موجودات التغطية المتبقية - منهج تخصيص الأقساط (ألف ريال قطري)		مطلوبات عقود إعادة التأمين	مطلوبات عقود إعادة التأمين	مطلوبات عقود إعادة التأمين	مطلوبات عقود إعادة التأمين
		تقديرات القيمة الحالية للتدفقات النقدية المستقبلية (ألف ريال قطري)	تقديرات القيمة الحالية للتدفقات النقدية المستقبلية (ألف ريال قطري)	تقديرات القيمة الحالية للتدفقات النقدية المستقبلية (ألف ريال قطري)	تقديرات القيمة الحالية للتدفقات النقدية المستقبلية (ألف ريال قطري)	تقديرات القيمة الحالية للتدفقات النقدية المستقبلية (ألف ريال قطري)	تقديرات القيمة الحالية للتدفقات النقدية المستقبلية (ألف ريال قطري)				
٦٧,٤٨٤	-	-	-	٢٥٣	٢٥٣	-	-	٦٧,٢٣١	٦٧,٢٣١	-	-
(٣٨,٥٧٩)	٩٣٦	-	-	-	-	-	-	-	-	-	-
٢٨,٩٠٥	٩٣٦	-	-	٢٥٣	٢٥٣	-	-	٦٧,٢٣١	٦٧,٢٣١	-	-
٣٧,٨١٩	٧٢٢	٥,٧٦٩	٥,٧٦٩	(٨٤)	(٨٤)	٧٠٧	٧٠٧	(٦١٠,٤٣٩)	(٦١٠,٤٣٩)	-	-
(٢١,٢٥٦)	-	١٠٣	١٠٣	(٢١٨)	(٢١٨)	٩	٩	(٣٦٤,٣٣١)	(٣٦٤,٣٣١)	-	-
٥٩,١٤٧	٧٢٢	٥,٦٦٦	٥,٦٦٦	١٤٤	١٤٤	٦٩٨	٦٩٨	(٢٤٦,١١٨)	(٢٤٦,١١٨)	-	-
٣٧,٨١٩	٧٢٢	٥,٧٦٩	٥,٧٦٩	(٨٤)	(٨٤)	٧٠٧	٧٠٧	(٦١٠,٤٣٩)	(٦١٠,٤٣٩)	-	-

شركة كيو إل إم لتأمينات الحياة و التأمين الصحي ش.م.ع.ق. إيضاحات حول البيانات المالية الموحدة
كما في والسنة المنتهية في 31 ديسمبر 2025

٤٩ تسوية عنصر القياس لرصيد عقد إعادة التأمين الذي لم يتم قياسه بموجب منهج تخصيص الأقساط (تابع)

٣١ ديسمبر ٢٠٢٤

الإجمالي (ألف ريال قطري)	هامش الخدمة التعاقدية (ألف ريال قطري)	تعديل المخاطر (ألف ريال قطري)	تقديرات القيمة الحالية للتدفقات النقدية المستقبلية (ألف ريال قطري)	
(٢١٢)	٩٢	١٤٩	(٤٥٣)	مطلوبات عقود إعادة التأمين كما في ١ يناير ٢٠٢٤
١٩٠	٩٧٥	٨٥	(٨٧٠)	موجودات عقود إعادة التأمين كما في ١ يناير ٢٠٢٤
(٢٢)	١,٠٦٧	٢٣٤	(١,٣٢٣)	صافي مطلوبات عقود إعادة التأمين كما في ١ يناير ٢٠٢٤
(١٨٦)	(١٨٦)	-	-	التغيرات المتعلقة بالخدمة الحالية: هامش الخدمة التعاقدية المعترف به للخدمات المقدمة
(٥٨)	-	(٥٨)	-	تعديل المخاطر المعترف به للمخاطر غير السارية
(١,٢٢٨)	-	-	(١,٢٢٨)	تعديلات الخبرة
(١,٤٧٢)	(١٨٦)	(٥٨)	(١,٢٢٨)	إجمالي التغيرات المتعلقة بالخدمة الحالية
-	-	-	-	التغيرات المتعلقة بالخدمة المستقبلية: التغيرات في التقديرات التي تعدل هامش الخدمة التعاقدية
-	١٠٩	٩٤	(٢٠٣)	العقود المعترف بها مبدئياً في الفترة
٤	(١٤٧)	١٠٧	٤٤	التغيرات في التقديرات التي لا تعدل هامش الخدمة التعاقدية
٤	(٣٨)	٢٠١	(١٥٩)	إجمالي التغيرات المتعلقة بالخدمة المستقبلية
١,٥٦٥	-	-	١,٥٦٥	التغيرات المتعلقة بالخدمة السابقة: التغيرات في المبالغ القابلة للاسترداد الناتجة عن التغيرات في
-	-	-	-	أثر التغيرات في مخاطر عدم أداء معيدي التأمين
١,٥٦٥	-	-	١,٥٦٥	إجمالي التغيرات المتعلقة بالخدمة السابقة
٩٧	(٢٢٤)	١٤٣	١٧٨	صافي المصروف من عقود إعادة التأمين المحتفظ بها
٧٥	٤٨	٢١	٦	إيرادات التمويل لإعادة التأمين
١٧٢	(١٧٦)	١٦٤	١٨٤	إجمالي التغيرات في بيان الربح أو الخسارة الموحد
٢٥٣	-	-	٢٥٣	التدفقات النقدية: الأقساط المدفوعة
٩٤٢	-	-	٩٤٢	المبالغ المستردة من إعادة التأمين
١,١٩٥	-	-	١,١٩٥	إجمالي التدفقات النقدية
١,٣٤٥	٨٩١	٣٩٨	٥٦	صافي موجودات عقود إعادة التأمين كما في ٣١ ديسمبر ٢٠٢٤
(٢٠٩)	١٥٢	٣٠٥	(٦٦٦)	مطلوبات عقود إعادة التأمين كما في ٣١ ديسمبر ٢٠٢٤
١,٥٥٤	٧٣٩	٩٣	٧٢٢	موجودات عقود إعادة التأمين كما في ٣١ ديسمبر ٢٠٢٤
١,٣٤٥	٨٩١	٣٩٨	٥٦	صافي موجودات عقود إعادة التأمين كما في ٣١ ديسمبر ٢٠٢٤

شركة كيو إل إم لتأمينات الحياة و التأمين الصحي ش.م.ع.ق. إيضاحات حول البيانات المالية الموحدة
كما في للسنة المنتهية في 31 ديسمبر 2025

الإجمالي (ألف ريال قطري)	أجهزة الكمبيوتر (ألف ريال قطري)	أثاث و تركيبات (ألف ريال قطري)	معدات مكتبية (ألف ريال قطري)	السيارات (ألف ريال قطري)	
11.000	6.766	3.859	777	98	التكلفة: الرصيد في 1 يناير 2025
934	484	376	74	-	الإضافات
(80)	-	(80)	-	-	الاستبعادات
12.354	7.250	4.150	851	98	الرصيد في 31 ديسمبر 2025
8.406	5.087	2.609	683	27	الإهلاك المتراكم: الرصيد في 1 يناير 2025
1.532	1.001	425	73	33	الإهلاك
(17)	-	(17)	-	-	الاستبعادات
9.921	6.088	3.017	756	60	الرصيد في 31 ديسمبر 2025
2.433	1.162	1.138	95	38	صافي القيمة الدفترية: الرصيد في 31 ديسمبر 2025

الإجمالي (ألف ريال قطري)	أجهزة الكمبيوتر (ألف ريال قطري)	أثاث و تركيبات (ألف ريال قطري)	المعدات المكتبية (ألف ريال قطري)	السيارات (ألف ريال قطري)	
10.671	6.081	3.799	742	49	التكلفة: الرصيد في 1 يناير 2024
909	685	140	35	49	الإضافات
(80)	-	(80)	-	-	الاستبعادات
11.000	6.766	3.859	777	98	الرصيد في 31 ديسمبر 2024
6.757	4.007	2.208	542	-	الإهلاك المتراكم: الرصيد في 1 يناير 2024
1.670	1.080	422	141	27	الإهلاك
(21)	-	(21)	-	-	الاستبعادات
8.406	5.087	2.609	683	27	الرصيد في 31 ديسمبر 2024
3.094	1.679	1.250	94	71	صافي القيمة الدفترية: الرصيد في 31 ديسمبر 2024

شركة كيو إل إم لتأمينات الحياة و التأمين الصحي ش.م.ع.ق. إيضاحات حول البيانات المالية الموحدة
كما في للسنة المنتهية في 31 ديسمبر 2025

١١ المخصصات والذمم الدائنة الأخرى

٢٠٢٤ (ألف ريال قطري)	٢٠٢٥ (ألف ريال قطري)	
١٥٠,٨٧٢	١٨٠,٧٣٢	ذمم أخرى دائنة
١٠,٣٣٠	٩,٨٣٠	المصاريف المستحقة
٥١٢	٤٤٥	مخصص ضريبة الدخل (إيضاح ١٨)
٥,٢٨٠	٥,٨٦٨	مخصص مكافآت نهاية الخدمة للموظفين (إيضاح ١/١١)
١,١٦٠	١,٠٨٠	مخصص مكافآت أعضاء مجلس الإدارة
١٦٨,١٥٤	١٩٧,٩٥٥	المجموع

١١١ مكافآت نهاية الخدمة للموظفين

فيما يلي عرض للحركات في مخصص مكافأة نهاية الخدمة للموظفين المعترف بها في بيان المركز المالي الموحد:

٢٠٢٤ (بالألف ريال قطري)	٢٠٢٥ (بالألف ريال قطري)	
٤,٩١٠	٥,٢٨٠	الرصيد في ١ يناير
٧٢٣	١,١٨٨	المقدم خلال السنة
(٣٥٣)	(٦٠٠)	المدفوعات التي تمت خلال السنة
٥,٢٨٠	٥,٨٦٨	الرصيد في ٣١ ديسمبر

ليس لدى المجموعة أي توقع لتسوية التزامات مكافآت نهاية الخدمة لموظفيها على المدى القريب، وبالتالي يصنف هذا على أنه مطلوب غير متداول. لا يتم خصم المخصص إلى القيمة الحالية حيث أن تأثير القيمة الزمنية للنقود لا يتوقع أن يكون مهماً.

١٢ رأس المال

٢٠٢٤ (بالألف ريال قطري)	٢٠٢٥ (بالألف ريال قطري)	
		رأس المال المصرح به: رأس المال المصدر والمدفوع بالكامل
٣٥٠٠٠٠	٣٥٠٠٠٠	٣٥٠,٠٠٠,٠٠٠ أسهم عادية بقيمة ١ ريال قطري لكل سهم

١٣ احتياطي قانوني

يتم احتساب الاحتياطي القانوني وفقاً لقوانين مصرف قطر المركزي وقانون الشركات التجارية القطري رقم ١١ لسنة ٢٠١٥ (المعدل بالقانون رقم ٨ لسنة ٢٠٢١) والنظام الأساسي للشركة، ويجب تحويل ١٠٪ من ربح السنة إلى الاحتياطي القانوني، حتى يبلغ رصيد هذا الاحتياطي ١٠٠٪ من رأس المال المصدر. إن هذا الاحتياطي غير قابل للتوزيع عادة، إلا في الحالات المنصوص عليها في لوائح مصرف قطر المركزي / قانون الشركات التجارية القطري.

١٤ احتياطي القيمة العادلة

نشأ احتياطي القيمة العادلة من إعادة تقييم الأدوات المالية المقاسة بالقيمة العادلة من خلال الدخل الشامل الآخر.

١٥ احتياطي تحوطات التدفقات النقدية

احتياطي التحوط للتدفقات النقدية، والذي يشتمل على جزء من الربح أو الخسارة على أداة التحوط في تحوط التدفق النقدي الذي تم تحديده على أنه تحوط فعال.

١٦ مخصصات صندوق دعم الأنشطة الرياضية والاجتماعية

وفقاً للقانون القطري رقم ١٣ لسنة ٢٠٠٨ والإيضاحات ذات الصلة الصادرة في يناير ٢٠١٠، فإن المجموعة مطالبة بالمساهمة بنسبة ٢.٥٪ من صافي أرباح الشركة السنوية في صندوق الدولة الاجتماعي والرياضي. يتطلب التوضيح المتعلق بالقانون رقم ١٣ الاعتراف بمبلغ الذمم الدائنة كتوزيع دخل في بيان التغييرات في حقوق الملكية الموحد. خصصت المجموعة خلال السنة ١,٥٣١ ألف ريال قطري بما يمثل نسبة ٢.٥٪ من صافي الربح الناتج عن عمليات قطر (٢٠٢٤: ١,٥٠٤ ألف ريال قطري).

١٧ معاملات الطرف ذي العلاقة

تمثل الأطراف ذات العلاقة المساهمين الرئيسيين وأعضاء مجلس الإدارة وموظفي الإدارة الرئيسيين للمجموعة والشركات الخاضعة للسيطرة أو السيطرة المشتركة أو المتأثرة بشكل كبير من قبل هذه الأطراف. سياسات وأحكام التسعير لهذه المعاملات يتم اعتمادها من جانب إدارة المجموعة.

١٧/١ المعاملات المنفذة مع الأطراف ذات العلاقة

تمثل هذه المعاملات مع أطراف ذات علاقة، أي تعتبر الأطراف ذات علاقة إذا كان لدى أحد الطرفين القدرة على السيطرة على الطرف الآخر أو ممارسة تأثير كبير على الطرف الآخر في اتخاذ القرارات المالية والتشغيلية ومديري المجموعة.

للسنة المنتهية في ٣١ ديسمبر ٢٠٢٥

المبالغ المستردة من إعادة التأمين (ألف ريال قطري)	مطالبات (ألف ريال قطري)	إيجار / شراء نوع الخدمات (ألف ريال قطري)	الأقساط المتنازل عنها لمعيدي التأمين (ألف ريال قطري)	الأقساط (ألف ريال قطري)	
٢٧٣,١٥٨	٣١٠,٥٢٤	-	٦١٦,٣٦٨	٦٦٦,٩٤٤	المستثمر الهام شركة قطر للتأمين ش.م.ع.ق.
-	٣,٨٩٠	-	-	٥,٨١٨	شركات زميلة الشركة العمانية القطرية للتأمين ش.م.ع.ق.
-	٧	-	-	٨٤	الشركة الكويتية القطرية للتأمين ش.م.ع.ك.
-	-	٣,٣٢١	-	-	شركة قطر للتأمين العقارية ذ.م.م.
-	-	٦,٦٨٨	-	-	عنود تكنولوجيا ذ.م.م.
-	-	٣,٧٣٦	-	-	كيو اي سي اسيت مانجمنت ذ.م.م.
٢٧٣,١٥٨	٣١٤,٤٢١	١٣,٧٤٥	٦١٦,٣٦٨	٦٧٢,٨٤٦	الإجمالي

شركة كيو إل إم لتأمينات الحياة و التأمين الصحي ش.م.ع.ق. إيضاحات حول البيانات المالية الموحدة
كما في للسنة المنتهية في 31 ديسمبر 2025

١٧/١ المعاملات المنفذة مع الأطراف ذات العلاقة (تابع)

للسنة المنتهية في ٣١ ديسمبر ٢٠٢٤

المبالغ المستردة من إعادة التأمين (ألف ريال قطري)	مطالبات (ألف ريال قطري)	إيجار / شراء نوع الخدمات (ألف ريال قطري)	الأقساط المتنازل عنها لمعيدي التأمين (ألف ريال قطري)	الأقساط (ألف ريال قطري)	
٣,٤٤١	٧,٥٠٨	-	١٠,٣٨٥	١٧,٧٦١	المستثمر الهام شركة قطر للتأمين ش.م.ع.ق
-	١,٥٣٦	-	-	٤,٨٤١	شركات زميلة الشركة العمانية القطرية للتأمين ش.م.ع.ق
-	-	-	-	٤٠٢	الشركة الكويتية القطرية للتأمين ش.م.ع.ك
-	-	٣,٢٧٣	-	-	شركة قطر للتأمين العقارية ذ.م.م
-	-	٦,٩٩٨	-	-	عنود تكنولوجيا ذ.م.م
-	-	٣,٦٥٠	-	-	كيو اي سي اسيت مانجمنت ذ.م.م
٣,٤٤١	٩,٠٤٤	١٣,٩٢١	١٠,٣٨٥	٢٣,٠٠٤	الإجمالي

١٧/٢ أرصدة الأطراف ذات العلاقة

٢٠٢٤ (ألف ريال قطري)	٢٠٢٥ (ألف ريال قطري)	أ) مستحق من أطراف ذات علاقة
٣٩٠	٣	شركات زميلة شركة قطر لإعادة التأمين المحدودة
-	٧٩٥	مجموعة قطر للتأمين ذ.م.م
٣٩٠	٧٩٨	

شركة كيو إل إم لتأمينات الحياة و التأمين الصحي ش.م.ع.ق. إيضاحات حول البيانات المالية الموحدة
كما في والسنة المنتهية في 31 ديسمبر 2025

١٧/٢ أرصدة الأطراف ذات العلاقة(تابع)

المستحقات من الأطراف ذات الصلة في تاريخ التقرير غير مؤمنة، خالية من الفوائد ومستحقة بموجب العقد. لم يتم الاعتراف بأي خسائر انخفاض قيمة تتعلق بهذه الأرصدة خلال العام (٢٠٢٤: لا شيء).

٢٠٢٤ (ألف ريال قطري)	٢٠٢٥ (ألف ريال قطري)	(ب) مستحق لأطراف ذات علاقة
٦٧,٠٩٢	٣٦,٠٠١	المستثمر الهام شركة قطر للتأمين ش.م.ع.ق.
١٩٤	١٦	شركات زميلة الشركة الكويتية القطرية للتأمين ش.م.ع.ك.
٧,٩٧٠	-	مجموعة قطر للتأمين ذ.م.م
٥٠,٨٦	١,٨٠٤	إبيكيور لإدارة الاستثمار ذ.م.م
٥,١١٣	٤,٤٠٠	عنود تكنولوجيز ذ.م.م
١٩,٠٨٨	٩,٥٥١	الشركة العمانية القطرية للتأمين ش.م.ع.ق.
٣٦٩	١	مجموعة كيو آي سي للخدمات ذ.م.م
٢١,٤٦٥	٢٤,٦٧١	شركة قطر للتأمين العقارية ذ.م.م
١٢٦,٢٧٧	٧٦,٤٤٤	الإجمالي

المستحقات للأطراف ذات الصلة في تاريخ التقرير غير مؤمنة، خالية من الفوائد ومستحقة بموجب العقد.

١٧/٣ تعويضات موظفي الإدارة الرئيسيين

كانت مكافآت أعضاء مجلس الإدارة وأعضاء الإدارة الرئيسيين الآخرين خلال السنة كما يلي:

٢٠٢٤ (ألف ريال قطري)	٢٠٢٥ (ألف ريال قطري)	
١,٩٥٠	١,٩٨٠	مكافآت أعضاء مجلس الإدارة المدفوعة
٥,٠٦٠	٤,٩٥٠	رواتب ومنافع أخرى قصيرة الأجل
٢٢٩	٢٢٩	مكافآت نهاية الخدمة
٧,٢٣٩	٧,١٥٩	الإجمالي

إجمالي مكافآت أعضاء مجلس الإدارة لعام ٢٠٢٥ هو ١,٩٨٠ ألف ريال قطري (عام ٢٠٢٤: ١,٩٥٠ ألف ريال قطري) وهي مشمولة في المصروفات العمومية والإدارية (إيضاح ٢٤).

١٨ مصروفات ضريبة الدخل

الضريبة على ربح المجموعة قبل الضريبة تختلف عن المبلغ النظري الذي قد ينشأ باستخدام المعدلات الضريبية المطبقة على النحو التالي:

٢٠٢٤ (ألف ريال قطري)	٢٠٢٥ (ألف ريال قطري)	ضريبة الدخل الحالية:
٥١٢	٤٤٥	مصروف ضريبة الدخل الحالية
٣٣	٣٣	تعديلات تتعلق بضريبة الدخل الحالية للسنة السابقة
٥٤٥	٤٧٨	مصروف ضريبة الدخل المدرج في بيان الربح أو الخسارة الموحد

الحركات في ضريبة الدخل مستحقة الدفع الموضحة في الجدول أدناه:

٢٠٢٤ (ألف ريال قطري)	٢٠٢٥ (ألف ريال قطري)	
٥٠٠	٥١٢	في ١ يناير
٥١٢	٤٤٥	مصروف ضريبة الدخل للسنة
٣٣	٣٣	تعديلات تتعلق بضريبة الدخل الحالية للسنة السابقة
(٥٣٣)	(٥٤٦)	المدفوع خلال السنة
٥١٢	٤٤٥	في ٣١ ديسمبر

شركة كيو إل إم لتأمينات الحياة و التأمين الصحي ش.م.ع.ق. إيضاحات حول البيانات المالية الموحدة
كما في وللسنة المنتهية في 31 ديسمبر 2025

١٩ المعلومات القطاعية

لأغراض إعداد التقارير الإدارية يتم تقسيم أعمال المجموعة إلى قسمين - التأمين الطبي، والتأمين على الحياة. ويمثل هذين القطاعين الأساس الذي تقوم عليه المجموعة في الإبلاغ عن معلومات قطاعات التشغيل. لم يتم تجميع أي قطاعات تشغيلية للتوصل لقطاع الإبلاغ بالمجموعة.

معلومات القطاعات للسنة المنتهية في ٣١ ديسمبر ٢٠٢٥

الإجمالي (ألف ريال قطري)	غير مخصصة (ألف ريال قطري)	الاستثمارات / الإيرادات الأخرى (ألف ريال قطري)	إجمالي التأمين (ألف ريال قطري)	التأمين على الحياة (ألف ريال قطري)	التأمين الطبي (ألف ريال قطري)	
١,٤٩٨,٦٠٠	-	-	١,٤٩٨,٦٠٠	٢١٢,١٧٣	١,٢٨٦,٤٢٧	إيرادات التأمين
(١,٤٨٨,٢٩٤)	-	-	(١,٤٨٨,٢٩٤)	(١٣٦,٧٠٤)	(١,٣٥١,٥٩٠)	مصروف خدمات التأمين
١٠,٣٠٦	-	-	١٠,٣٠٦	٧٥,٤٦٩	(٦٥,١٦٣)	نتائج خدمة التأمين من العقود الصادرة
(٤٠١,٩٠٧)	-	-	(٤٠١,٩٠٧)	(٥٥,٧٩٦)	(٣٤٦,١١١)	إيرادات خدمة إعادة التأمين
٤٢١,٣٦٠	-	-	٤٢١,٣٦٠	٢٣,٩٢٩	٣٩٧,٤٣١	مصروفات إعادة التأمين
١٩,٤٥٣	-	-	١٩,٤٥٣	(٣١,٨٦٧)	٥١,٣٢٠	صافي الدخل من عقود إعادة التأمين
٢٩,٧٥٩	-	-	٢٩,٧٥٩	٤٣,٦٠٢	(١٣,٨٤٣)	نتيجة خدمة التأمين
٥٣,٨٢٤	-	٥٣,٨٢٤	-	-	-	صافي إيرادات الاستثمار
٣,٠٣٤	-	-	٣,٠٣٤	٩٨٦	٢,٠٤٨	صافي النتيجة المالية للتأمين
(١٩,٠٥٨)	(١٩,٠٥٨)	-	-	-	-	المصروفات العمومية والإدارية
(١,٥٣٢)	(١,٥٣٢)	-	-	-	-	الإهلاك
(٤٧٨)	(٤٧٨)	-	-	-	-	مصروف ضريبة الدخل (بالصافي)
٦٥,٥٤٩	(٢١,٠٦٨)	٥٣,٨٢٤	٣٢,٧٩٣	٤٤,٥٨٨	(١١,٧٩٥)	الربح بعد الضريبة

شركة كيو إل إم لتأمينات الحياة و التأمين الصحي ش.م.ع.ق. إيضاحات حول البيانات المالية الموحدة
كما في وللسنة المنتهية في 31 ديسمبر 2025

١٩ المعلومات القطاعية (تابع)

معلومات القطاعات للسنة المنتهية في ٣١ ديسمبر ٢٠٢٤

الإجمالي (ألف ريال قطري)	غير مخصصة (ألف ريال قطري)	الاستثمارات/ الإيرادات الأخرى (ألف ريال قطري)	إجمالي التأمين (ألف ريال قطري)	التأمين الحياة (ألف ريال قطري)	التأمين الطبي (ألف ريال قطري)	
١,٢٢٢,٩٩٢	-	-	١,٢٢٢,٩٩٢	١٨٠,٢٩٣	١,٠٤٢,٦٩٩	إيرادات التأمين
(١,١٥٩,٧٧٤)	-	-	(١,١٥٩,٧٧٤)	(١٣٠,٧٧٥)	(١,٠٢٨,٩٩٩)	مصروف خدمات التأمين
٦٣,٢١٨	-	-	٦٣,٢١٨	٤٩,٥١٨	١٣,٧٠٠	نتائج خدمة التأمين من عقود التأمين الصادرة
(٧٧,٣٠٥)	-	-	(٧٧,٣٠٥)	(٤٣,٥٠٦)	(٣٣,٧٩٩)	إيراد خدمات إعادة التأمين
٤٢,٣٨٠	-	-	٤٢,٣٨٠	٣٣,١٣٧	٩,٢٤٣	مصروفات إعادة التأمين
(٣٤,٩٢٥)	-	-	(٣٤,٩٢٥)	(١٠,٣٦٩)	(٢٤,٥٥٦)	صافي المصروف من عقود إعادة التأمين المحتفظ بها
٢٨,٢٩٣	-	-	٢٨,٢٩٣	٣٩,١٤٩	(١٠,٨٥٦)	نتيجة خدمة التأمين
٥٧,٠٥٠	-	٥٧,٠٥٠	-	-	-	صافي إيراد الاستثمار
١,٧٢٠	-	-	١,٧٢٠	٩٧٣	٧٤٧	صافي النتيجة المالية للتأمين
(١٩,٧٩٨)	(١٩,٧٩٨)	-	-	-	-	المصروفات العمومية والإدارية
(١,٦٧٠)	(١,٦٧٠)	-	-	-	-	الإهلاك
(٥٤٥)	(٥٤٥)	-	-	-	-	ضريبة الدخل (بالصافي)
٦٥,٠٥٠	(٢٢,٠١٣)	٥٧,٠٥٠	٣٠,٠١٣	٤٠,١٢٢	(١٠,١٠٩)	الربح بعد الضريبة

بيان المركز المالي القطاعي

يتم استخدام موجودات ومطلوبات المجموعة بشكل عام عبر القطاعات الأساسية.

القطاعات الجغرافية

تتركز العمليات الرئيسية للمجموعة في السوق المحلي في قطر، بالإضافة إلى أن المجموعة تكتتب أيضًا أعمال إعادة التأمين في الإمارات العربية المتحدة وسلطنة عمان وأسواق أخرى والتي لا تعتبر مادية لأغراض التقرير القطاعي. جميع أصول المجموعة موجودة في دولة قطر، وبناءً على ذلك، لا توجد قطاعات جغرافية متميزة يمكن التعرف عليها في المجموعة للسنة الحالية والسنة السابق.

٢٠ إيرادات الفوائد

٢٠٢٤ (ألف ريال قطري)	٢٠٢٥ (ألف ريال قطري)	
٦٨	٤١٨	دخل الفوائد على الحسابات تحت الطلب
٣٤,٤٩٢	٢٨,٦٧٩	إيرادات الفوائد على الودائع قصيرة الأجل
٣٢,٤٢٩	٣٤,١٩٣	إيرادات الفوائد على الاستثمارات المالية بالقيمة العادلة
٦٦,٩٨٩	٦٣,٢٩٠	الإجمالي

٢١ استثمار وإيراد آخر

٢٠٢٤ (ألف ريال قطري)	٢٠٢٥ (ألف ريال قطري)	
٢,٨٤٨	١,٩٢٨	ربح من بيع استثمارات
٥١٨	(٤٩٨)	(خسارة) / ربح غير محقق من الاستثمارات
١٤٨	(٦٥)	(خسارة انخفاض القيمة) / الرد في انخفاض القيمة
٥٢٣	٧٧١	دخل الإيجار
٢,٢٠٢	١,٢٧٧	أرباح استثمارية أخرى
٦,٢٣٩	٣,٤١٣	

٢٢ صافي مصروفات التمويل التأمين من عقود التأمين

٢٠٢٤ (ألف ريال قطري)	٢٠٢٥ (ألف ريال قطري)	
١٢,٧١٠	١٢,١١١	الفوائد المتراكمة باستخدام الافتراضات المالية الحالية
٦٩	٥٢	الفائدة المتراكمة باستخدام سعر الفائدة الثابت
٨١٦	٥٨٤	أثر التغييرات في أسعار الفائدة والافتراضات المالية الأخرى
١٣,٥٩٥	١٢,٧٤٧	

٢٣ صافي إيرادات التمويل من عقود إعادة التأمين

٢٠٢٤ (ألف ريال قطري)	٢٠٢٥ (ألف ريال قطري)	
١٣,٦٣٩	١٣,١٢٩	الفائدة المتراكمة على عقود إعادة التأمين باستخدام الافتراضات المالية الحالية
٨٩	٨١	أثر التغييرات في مخاطر عدم أداء معيدي التأمين
١,٥٨٧	٢,٥٧١	أثر التغييرات في أسعار الفائدة والافتراضات المالية الأخرى
١٥,٣١٥	١٥,٧٨١	

شركة كيو إل إم لتأمينات الحياة و التأمين الصحي ش.م.ع.ق. إيضاحات حول البيانات المالية الموحدة
كما في والسنة المنتهية في 31 ديسمبر 2025

٢٤ المصروفات حسب طبيعتها

٢٠٢٤ (ألف ريال قطري)	٢٠٢٥ (ألف ريال قطري)	
١,٠٦٩,٩٦٠	١,٣٦٦,٦١٢	مطالبات ومنافع
٤٥,٦٦٤	٥٣,٢١٧	إطفاء التدفقات النقدية لاستحواذ التأمين
(٧١٨)	٣٧	رد الخسائر من عقود التأمين المرهقة
٣٦,٣٣٢	٣٦,٦٣١	تكاليف متعلقة بالموظفين
٣,٦٥٠	٣,٧٣٦	رسوم الاستشارات
١,٩٥٠	١,٩٨٠	مكافآت أعضاء مجلس الإدارة (إيضاح ٣/١٧)
٢٢,٧٣٤	٤٥,١٣٩	مصروفات أخرى
١,١٧٩,٥٧٢	١,٥٠٧,٣٥٢	المجموع

ويتم تحليل النفقات المذكورة أعلاه بشكل أكبر وتقديمها في بيان الربح والخسارة على النحو التالي:

٢٠٢٤ (ألف ريال قطري)	٢٠٢٥ (ألف ريال قطري)	
١,١٥٩,٧٧٤	١,٤٨٨,٢٩٤	مصروف خدمات التأمين
١٩,٧٩٨	١٩,٠٥٨	مصروفات إدارية وعمومية
١,١٧٩,٥٧٢	١,٥٠٧,٣٥٢	

٢٥ العائدات الأساسية و المخففة للسهم

الربح الأساسي للسهم يعادل الربح المخفف للسهم، حيث أنه لا يوجد تأثير للأسهم المخففة على الأرباح.

٢٠٢٤ (ألف ريال قطري)	٢٠٢٥ (ألف ريال قطري)	
٦٥,٠٥٠	٦٥,٥٤٩	صافي الربح للسنة (ألف ريال قطري)
٣٥٠,٠٠٠	٣٥٠,٠٠٠	المتوسط المرجح لعدد الأسهم العادية (بالألف)
٠,١٩	٠,١٩	ربحية السهم الأساسية و المخففة (ريال قطري)

لا توجد أسهم مخففة محتملة قائمة في أي وقت خلال الفترة، وبالتالي فإن الربح المخفف للسهم يعادل الربح الأساسي للسهم.

٢٦ أرباح معلنة مدفوعة ومقترحة

اقترح مجلس الإدارة توزيع أرباح نقدية بقيمة ٠,١٠ ريال قطري للسهم، بإجمالي قدره ٣٥٠,٠٠٠ ألف ريال قطري من الأرباح المكتسبة خلال السنة المالية ٢٠٢٥، وذلك رهنا بموافقة المساهمين في الاجتماع العام السنوي.

في ٢٦ فبراير ٢٠٢٥، عقدت المجموعة اجتماعها العام السنوي لعام ٢٠٢٤ والذي، من بين أمور أخرى، وافق على توزيع أرباح نقدية بقيمة ٠,١٩ ريال قطري للسهم، بإجمالي قدره ٣٥٠,٠٠٠ ألف ريال قطري من الأرباح المكتسبة خلال السنة المالية ٢٠٢٤.

شركة كيو إل إم لتأمينات الحياة و التأمين الصحي ش.م.ع.ق.إيضاحات حول البيانات المالية الموحدة
كما في للسنة المنتهية في 31 ديسمبر 2025

٢٧ التدفقات النقدية لاستحواذ التأمين

٢٠٢٤ (ألف ريال قطري)	٢٠٢٥ (ألف ريال قطري)	
١٢,٣٧٦	١١,٠٣٣	الرصيد في ١ يناير
٤٣,٧٥٦	٦٢,٨٣٧	المبالغ المتكبدة خلال السنة
(٤٥,٠٩٩)	(٥٢,٢٧٢)	المبالغ التي تم استبعادها والمدرجة في قياس عقود التأمين
١١,٠٣٣	٢١,٥٩٨	الرصيد في ٣١ ديسمبر

يوضح الجدول التالي متى تتوقع المجموعة إلغاء الاعتراف بالموجودات لتدفقات النقد الناتجة عن عمليات الاستحواذ على التأمين بعد تاريخ إعداد التقارير:

٢٠٢٤ (ألف ريال قطري)	٢٠٢٥ (ألف ريال قطري)	
٢,٦٤٧	٢,٦٥٩	التأمين على الحياة أقل من سنة
-	٤٣	ما بين سنة إلى سنتين
٢,٦٤٧	٢,٧٠٢	
٨,٣٨٥	٦,٤٠٤	التأمينات الأخرى أقل من سنة
١	١٢,٤٩٢	ما بين سنة إلى سنتين
٨,٣٨٦	١٨,٨٩٦	
١١,٠٣٣	٢١,٥٩٨	إجمالي التأمينات على الحياة والتأمينات الأخرى

٢٨ التزامات ومطلوبات طارئة

٢٠٢٤ (ألف ريال قطري)	٢٠٢٥ (ألف ريال قطري)	
٥٧,٤٤٣	٥٨,٣٥٦	ضمانات بنكية

تتضمن الضمانات المصرفية سندات العطاء وسندات الأداء الصادرة كضمانات للعملاء للوفاء بالتزامات الأداء. وتتوقع المجموعة عدم نشوء أي مسؤولية جوهرية عن الضمانات المذكورة أعلاه والتي يتم إصدارها في سياق العمل العادي.

٢٩ الأدوات المالية المشتقة

في إطار النشاط الاعتيادي تدخل المجموعة في معاملات تنطوي على أدوات مالية مشتقة. تتضمن الأدوات المالية المشتقة للمجموعة عقود مبادلة معدلات الفائدة

يوضح الجدول أدناه المبالغ الاسمية التي تم تحليلها حسب فترة الاستحقاق. المبلغ الاسمي هو مبلغ الأصل الأساسي للمشتقات أو المعدل المرجعي أو المؤشر وهو الأساس الذي يتم على أساسه قياس التغيرات في قيمة المشتقات. تشير المبالغ الاسمية إلى حجم المعاملات القائمة في نهاية السنة ولا تشير إلى مخاطر السوق أو مخاطر الائتمان.

شركة كيو إل إم لتأمينات الحياة و التأمين الصحي ش.م.ع.ق إيضاحات حول البيانات المالية الموحدة
كما في وللسنة المنتهية في 31 ديسمبر 2025

٢٩ الأدوات المالية المشتقة

أكثر من ١ سنة (ألف ريال قطري)	خلال ١٢ شهر (ألف ريال قطري)	الموجود المشتق (ألف ريال قطري)	القيمة الاسمية (ألف ريال قطري)	
٣,٦٤٠	-	٤١٢	٣,٦٤٠	مشتقات أسعار الفائدة
أكثر من ١ سنة (ألف ريال قطري)	خلال ١٢ شهر (ألف ريال قطري)	الموجود المشتق (ألف ريال قطري)	القيمة الاسمية (ألف ريال قطري)	
١٠,٩٢٠	-	١,٧٥٣	١٠,٩٢٠	مشتقات أسعار الفائدة

أسعار الفائدة والمشتقات الائتمانية

تشتمل أسعار الفائدة والمشتقات الائتمانية على عقود مقايضة لتبادل مجموعة من التدفقات النقدية بدفعات فائدة أخرى ثابتة ومتغيرة بشكل عام بعملة واحدة دون تبادل أصل المبلغ. في حالة مقايضات العجز الائتماني، توافق الأطراف المقابلة على سداد الدفعات فيما يتعلق بأحداث ائتمانية محددة على أساس مبالغ افتراضية محددة. إن عقود المشتقات الائتمانية هي عقود خارج البورصة يتم التعامل معها في السوق خارج البورصة ويتم تسوية التغيرات في قيم العقود يوميًا.

٣٠ الأحداث اللاحقة

لم تكن هناك أحداث هامة بعد تاريخ التقرير، والتي لها أثر على فهم مستخدمي هذه البيانات المالية الموحدة.

تقرير المسؤولية الاجتماعية للشركات لعام 2025

في شركة كيو إل إم، نؤمن بأن التزامنا تجاه المجتمع يتجاوز حدود تقديم خدمات التأمين، ليمتد إلى المشاركة الفعالة في بناء مجتمع أكثر صحة واستدامة. خلال عام 2025، ركزت استراتيجيتنا للمسؤولية الاجتماعية على تعزيز البحث العلمي، ونشر الوعي الصحي الوقائي، ودعم المبادرات الوطنية الحيوية.

دعم التميز والابتكار في الطب الرياضي

رعاية مؤتمر سبييتار العالمي 2025 شاركت شركة كيو إل إم كراعي رسمي لمؤتمر سبييتار العالمي 2025، الذي انعقد في منطقة أسباير زون خلال الفترة من 9 إلى 11 أكتوبر 2025. وقد ساهمت هذه الرعاية في دعم منصة عالمية تهدف إلى:

- تطوير المعايير العلمية: فهم العوامل الميكانيكية الحيوية والفسولوجية التي تؤثر على مخاطر الإصابات ونتائج التأهيل الرياضي.
- الابتكار التقني: تقييم أدوات القياس الحديثة واستراتيجيات التدخل المستخدمة في تشخيص وإدارة الإصابات العضلية الهيكلية المرتبطة بالرياضة.
- تبادل الخبرات الدولية: دعم جلسات علمية ناقشت مواضيع متخصصة، مثل تأثير إصابات الكاحل المزمنة على حركة الأطراف السفلية، واستخدام الذكاء الاصطناعي في إعادة التأهيل البدني.
- التوعية المجتمعية والوقاية الصحية
حملة شهر التوعية بسرطان الثدي (أكتوبر الوردي) أطلقت الشركة حملة توعوية شاملة خلال شهر أكتوبر 2025 تحت شعار "أكتوبر الوردي". استهدفت الحملة رفع مستوى الوعي لدى الموظفين والعملاء على حد سواء من خلال:
- مبادرات ميدانية: تنظيم فعاليات توعوية في مواقع استراتيجية تشمل مبنى الشركة الرئيسي وعدد من مواقع العملاء البارزين مثل مؤسسة قطر (QF) لتعزيز أهمية الفحص المبكر.
- تمكين "المحاربات": ركزت الحملة على تقديم رسائل دعم للناجيات والمصابات تحت شعار "مناضلة" و"Warrior"، تقديراً لشجاعتهم في مواجهة المرض.
- التوعية الرقمية: تفعيل منصات التواصل الاجتماعي الخاصة بالشركة (@qlm_insurance) لنشر المعلومات الصحية والوقائية طوال الشهر.

تعزيز المنظومة الصحية الوطنية

- حملة التبرع بالدم بالتعاون مع مؤسسة حمد الطبية في إطار شراكتنا الاستراتيجية مع مؤسسة حمد الطبية، نظمت شركة كيو إل إم حملة داخلية للتبرع بالدم تهدف إلى دعم مخزون الدم الوطني في دولة قطر.
- شراكة من أجل الحياة: تم التعاون مع "خدمات الدم بقطر" التابعة لمؤسسة حمد الطبية لتنظيم هذه الفعالية تحت شعار "كن متبرعاً.. تساهم في إنقاذ حياة".
- المشاركة الطوعية: أقيمت الحملة في منطقة مواقف السيارات الخاصة بمبنى شركة كيو إل إم (QLM) لتسهيل مشاركة جميع الموظفين المؤهلين.
- نشر الوعي الصحي: تم توفير رموز استجابة سريعة (QR codes) لتمكين المشاركين من التعرف على شروط التبرع وكيفية المساهمة بفعالية في إنقاذ الأرواح.



التقرير السنوي لحوكمة الشركات ٢٠٢٥

جدول المحتويات

٩٩	المقدمة	١
٩٩	بيان الالتزام	٢
١٠٠	هيكل الحوكمة	٣
١٠١	مجلس الإدارة	٤
١٠١	ميثاق مجلس الإدارة	٤.١
١٠١	تشكيل مجلس الإدارة	٤.٢
١٠٣	وظائف ومسؤوليات مجلس الإدارة	٤.٣
١٠٣	واجب الأمانة لأعضاء مجلس الإدارة	٤.٤
١٠٣	واجبات رئيس مجلس الإدارة	٤.٥
١٠٣	واجبات العضو المنتدب	٤.٦
١٠٤	واجبات أخرى لمجلس الإدارة	٤.٧
١٠٤	اجتماعات مجلس الإدارة	٤.٨
١٠٥	أمين سر مجلس الإدارة	٤.٩
١٠٥	لجان مجلس الإدارة	٤.١٠
١٠٦	لجنة الاستثمار	٤.١٠.١
١٠٧	لجنة التدقيق (IAC)	٤.١٠.٢
١٠٧	لجنة الترشيحات والمكافآت (NRC)	٤.١٠.٣
١١٠	لجنة إدارة المخاطر والالتزام (RMCC)	٤.١٠.٤
١١١	تقييم أداء مجلس الإدارة ولجانه والإدارة التنفيذية	٤.١١
١١١	مكافآت مجلس الإدارة والإدارة التنفيذية	٥
١١٢	الأطراف ذات الصلة	٦
١١٢	إطار عمل إدارة المخاطر	٧
١١٣	حوكمة إدارة المخاطر	٧.١
١١٣	إدارة رأس المال	٧.٢

١١٣	اللوائح التنظيمية	٧.٣
١١٤	إدارة المخاطر	٧.٤
١١٤	الحوكمة والرقابة الداخلية	٨
١١٥	الإدارة التنفيذية للشركة	٩
١١٧	لجان الإدارة	١٠
١١٧	لجنة المخاطر	١٠.١
١١٨	لجنة العلاقات مع مقدمي الخدمات	١٠.٢
١١٨	إدارات الرقابة الداخلية	١١
١١٨	إدارة المخاطر	١١.١
١١٨	إدارة الالتزام	١١.٢
١١٩	الإدارة الاكتوارية	١١.٣
١١٩	التدقيق الداخلي للشركة	١١.٤
١١٩	المدقق الخارجي	١٢
١١٩	أسهم رأس المال	١٣
١١٩	العلاقة مع المساهمين وأصحاب المصلحة (غير المساهمين)	١٤
١٢٠	الإفصاح	١٥
١٢١	النزاعات	١٦
١٢١	المسؤولية الاجتماعية للشركات	١٧
١٢٢	الخاتمة	١٨

تقرير حوكمة الشركات السنوي لعام ٢٠٢٥

مقدمة

تم تأسيس كيو إل إم لتأمينات الحياة والتأمين الصحي ش.م.ع.ق ("كيو إل إم" أو "الشركة") كشركة ذات مسؤولية محدودة في ٣٠ أبريل ٢٠١٨. وتُعد الشركة مرخصة من قبل مصرف قطر المركزي لمزاولة أنشطة التأمين على الحياة والتأمين الصحي.

بعد تأسيسها في عام ٢٠١٨، استحوذت الشركة على محفظة أعمال التأمين لشركة كيو لايف للتأمين على الحياة والتأمين الصحي ذ.م.م.، وهي شركة تأمين مسجلة ومرخصة من قبل مركز قطر للمال منذ يونيو ٢٠١١ بموجب قرار الجمعية العامة غير العادية المنعقدة بتاريخ ٢٢ نوفمبر ٢٠٢٠، قرر المؤسسون، بصفتهم مساهمي الشركة قبل تحويلها، تحويل الشركة من شركة ذات مسؤولية محدودة إلى شركة مساهمة عامة مدرجة في بورصة قطر ("QSE")، التي تنظمها هيئة قطر للأسواق المالية ("QFMA").

قبل التحول إلى شركة مساهمة عامة، كانت الشركة مملوكة للمؤسسين، حيث كانت شركة قطر للتأمين (ش.م.ع.ق) تمتلك ٨٥٪ من أسهمها.

تتمثل رؤية الشركة في توفير منتجات وخدمات عالية القيمة للتأمين على الحياة والتأمين الصحي بهدف الوصول إلى العملاء والاحتفاظ بهم ومنحهم تجربة تملك كاملة بصورة مرضية لهم أينما كانوا.

كما ينصب تركيز الشركة في السنوات القادمة على تنمية أعمال التأمين على الحياة والتأمين الطبي من خلال المنتجات والخدمات المبتكرة التي تتمحور حول العملاء. وتعمل الشركة على تحقيق معالم جديدة في النمو مع تعزيز المستويات الحالية لرضا العملاء. إلى جانب النطاق الواسع من المنتجات والخدمات للشركات، تهدف الشركة إلى التوسع في سوق التجزئة وتقديم مجموعة واسعة من المنتجات الفردية لإرضاء غالبية السوق.

نظام الحوكمة والرقابة الداخلية في الشركة، الذي يتألف من الوثائق التأسيسية والسياسات والهيكل التنظيمي وأي تعديلات تحقيق أهداف نظام الحوكمة الصادر عن هيئة قطر للأسواق المالية، "نظام الحوكمة"، بالإضافة إلى أفضل الممارسات الدولية في الحوكمة.

وفيما يلي بيان التزام الشركة بقواعد الحوكمة .



بيان الالتزام

يضمن مجلس الإدارة أن هيكل الحوكمة يحدد بشكل فعال تلك القضايا الجوهرية التي لها تأثير على قدرة الشركة على خلق القيمة والاستجابة لها والإبلاغ عنها. يقر مجلس الإدارة بمسؤوليته عن ضمان نزاهة عملية إعداد تقارير الحوكمة السنوية ويؤمن بأن هذا التقرير يعالج جميع القضايا الجوهرية بشكل مناسب وعادل .

يلتزم مجلس الإدارة بأعلى معايير نزاهة الأعمال والقيم الأخلاقية والحوكمة. وهو يقر بمسؤولية الشركة في إدارة شؤونها بالحوكمة والشفافية والخضوع للمساءلة والإنصاف والمسؤولية الاجتماعية، وبالتالي ضمان استدامتها مع حماية مصالح جميع أصحاب المصلحة. كما يقر مجلس الإدارة بالعلاقة بين الحوكمة الرشيدة من ناحية وممارسات إدارة المخاطر من أجل تحقيق الأهداف والأداء الإستراتيجي للشركة من ناحية أخرى. تلتزم الشركة بنظام حوكمة حيث تشكّل القيم الأخلاقية والنزاهة فيه المعايير الأساسية للامتثال. فهي تقوم باستمرار بمراجعة وتعديل هيكلها وعملياتها لتسهيل القيادة الفعالة والاستدامة ومواطنة الشركة من أجل دعم استراتيجية الشركة وتطبيق معايير حوكمة الشركات الوطنية والدولية والتطورات وأفضل الممارسات.

يعزز مجلس الإدارة ويدعم المعايير العالية لحوكمة الشركات ويصادق على مبادئ قانون الحوكمة. تلتزم كيو إل إم أيضًا بمتطلبات الحوكمة الرشيدة للشركات على النحو المنصوص عليه من قبل الجهة الرقابية الرئيسية التي تخضع لها، مصرف قطر المركزي (QCB)، وكذلك أحكام القانون رقم ١١ لعام ٢٠١٥، قانون الشركات التجارية وتعديلاته، في دولة قطر وغيرها من الأحكام المعمول بها، ووفقاً لنظام الحوكمة لهيئة قطر للأسواق المالية، المادة رقم (٣) .

فيما يتعلق بالسنة قيد المراجعة، يعتقد مجلس الإدارة أن مبادئ قانون الحوكمة مضمنة في ثقافة الشركة والضوابط الداخلية والسياسات والإجراءات التي تحكم سلوك الشركة بداخلها. وسيستمر التزام مجلس الإدارة في تعزيز المبادئ والروح المتوخاة في قانون الحوكمة في عمليات الشركة. كما ستواصل الشركة العمل على تعزيز أنظمة الرقابة الداخلية لتحقيق نتائج ممتازة بما يتماشى مع نظام الحوكمة الصادر عن هيئة قطر للأسواق المالية .



هيكل الحوكمة

نفذت شركة كيو إل إم هيكل حوكمة داخلي مع أدوار ومسؤوليات محددة لكل مكون من مكونات النظام. ويقوم مساهمو الشركة بتعيين مجلس الإدارة الذي بدوره يحكم الشركة

ثم يقوم مجلس الإدارة بتشكيل لجان للاضطلاع بمسؤولياته بطريقة فعالة. يقدم رئيس مجلس الإدارة التوجيهات العامة لمجلس الإدارة. في عام ٢٠٢٥، تمت مساعدة مجلس الإدارة من قبل لجان مجلس الإدارة المختلفة، وهي:

- لجنة التدقيق
- لجنة إدارة المخاطر والالتزام
- لجنة الترشيحات والمكافآت
- لجنة الاستثمار

بصرف النظر عن لجان مجلس الإدارة، لدى الشركة أيضاً العديد من اللجان الإدارية كل منها مسؤول عن وظيفة مهمة. تتكون وظائف الرقابة الداخلية من الالتزام وإدارة المخاطر والاكوتواري والتدقيق الداخلي، وتعد هذه الوظائف جزءاً مهماً من هيكل الحوكمة العام .

ويتم تحديد دور ومسؤوليات مجلس الإدارة ولجانه، ولجان الإدارة وكل من وظائف الرقابة الداخلية لاحقاً في هذا التقرير .

٤ مجلس الإدارة

٤.١ ميثاق مجلس الإدارة

يتبنى ميثاق مجلس الإدارة قانون الحوكمة، الذي يحتوي على مبادئ وتوصيات حوكمة الشركات. تم تطوير ميثاق مجلس الإدارة الحالي للتأكد من أنه تمت صياغته وتوافقه مع مبادئ الحوكمة السليمة للشركة، على النحو الموصى به في نظام الحوكمة الصادر عن هيئة قطر للأسواق المالية. تشمل صلاحيات مجلس الإدارة تحديد الأهداف العامة لكيو إل إم، ووضع استراتيجيات تحقيق تلك الأهداف بالتعاون مع الإدارة، وصياغة سياسة حوكمة واضحة وموجزة تلتزم بها كيو إل إم، وتفويض وفصل مسؤوليات مجلس الإدارة وخضوعه للمساءلة، وتقييم أداء مجلس الإدارة ولجانه وأعضائه. وقد استوفى مجلس الإدارة مسؤولياته بصورة مرضية وفقاً للفقرة المشمولة بالتقرير .

تم اعتماد ميثاق لجان مجلس الإدارة، التي تصف اختصاصاتها، من قبل مجلس الإدارة وتتضمن مبادئ وتوصيات قانون الحوكمة .

اختصاصات اللجان



٤.٢ تشكيل مجلس الإدارة.

يتم انتخاب أعضاء مجلس الإدارة في الجمعية العامة للمساهمين وفقاً للقواعد والشروط المنصوص عليها في قانون الشركات التجارية والنظام الأساسي للشركة. يتم تفويض عضو مجلس الإدارة بامتلاك ٢٠٠,٠٠٠ (مائتي ألف) سهم على الأقل في الشركة .

تنص المادة ٩٧ من قانون الشركات التجارية والمادة ٦ من قانون الحوكمة على أن ثلث أعضاء مجلس الإدارة هم أعضاء مستقلون يتمتعون بالخبرة اللازمة ويتم إعفاؤهم من شرط امتلاك الأسهم .

تم انتخاب مجلس الإدارة الحالي لمدة ٥ سنوات من ٢٠٢٠ إلى ٢٠٢٥ في الجمعية العامة العادية للشركة المنعقدة في ٣٠ ديسمبر ٢٠٢٠. يتمتع أعضاء مجلس إدارة الشركة، الذين يحملون الجنسية القطرية، بعدد سنوات من الخبرة المتنوعة في القطاعات المالية والاقتصادية. وفيما يلي تفاصيل عن أعضاء مجلس الإدارة، بما في ذلك صلاحياتهم .

رقم	اسم عضو مجلس الإدارة	التمثيل	عدد الأسهم المملوكة	من رأس المال %	الملك الشخصي والعضوية في المجالس الأخرى	الفئة
١	الشيخ / سعود بن خالد بن حمد آل ثاني نائب رئيس	ممثلًا عن شركة قطر للتأمين ش.م.ع.ق (QIC)	٨٧,٥٠٠,٠٠٠	٢٥%	رجل أعمال ووزير سابق. عضو مجلس إدارة شركة وبلد القطرية وشركة وقود. الرئيس التنفيذي لشركة الميرة. عضو في شركة الكابلات القطرية. عضو في شركة ماسترو قطر. رئيس مدرسة النور لتعليم قيادة السيارات	غير مستقل - غير تنفيذي
٢	السيد / سالم خلف المناعي نائب رئيس مجلس الإدارة والعضو المنتدب	-	-	-	السيد / سالم خلف المناعي - عضو في مجلس إدارة البنك التجاري ممثلاً عن قطر للتأمين الرئيس التنفيذي لمجموعة شركات كيو أي سي والنائب السابق للرئيس التنفيذي لشركة كيو إل إم . وهو خريج جامعة ساوث ويلز في ويلز. استنادًا إلى غناه بالمعرفة والخبرة، كان له دور فعال في تقديم الحلول المبتكرة كرائد في مجال صناعة التأمين، على الصعيدين الإقليمي والعالمي	غير مستقل - تنفيذي
٣	السيد / حمد ناصر عبد الله محمد آل خليفة عضو	بنفسه	-	-	رئيس تطوير المرافق الصحية في مؤسسة حمد الطبية، والمدير التنفيذي السابق لإدارة المواد ورئيس المشتريات في مؤسسة حمد الطبية. لديه أكثر من ثلاثين عامًا من الخبرة في مجال الأعمال وحاصل على درجة البكالوريوس في إدارة الخدمات الصحية من جامعة إيسترن واشنطن في الولايات المتحدة. المؤسسة الطبية	مستقل - غير تنفيذي
٤	السيد / أحمد محمد أحمد رمل المناعي عضو	ممثلًا عن شركة المرقاب ك.ا.ب.تال ذ.م.م	١٧,٥٠٠,٠٠٠	٥%	سياسي سابق، لديه عقود من الخبرة وشغل العديد من المناصب الاستراتيجية في السلك الدبلوماسي، بما في ذلك: وزارة الخارجية، والقنصلية العامة لدولة قطر في كراتشي، وسفارة قطر في الفلبين، ومكاتب معالي رئيس مجلس الوزراء ووزير الخارجية	غير مستقل - غير تنفيذي
٥	السيد / جاسم محمد علي أبو جاسم الكعبي عضو	ممثلًا عن شركة البروق التجارية ذ.م.م	١٧,٥٠٠,٠٠٠	٥%	مدير الأمن الوطني باللجنة العليا للمشاريع والإرث ينحدر السيد جاسم من خلفية عسكرية وعمل طيارًا في القوات المسلحة لدولة قطر	غير مستقل - غير تنفيذي
٦	السيد / عيسى محمد المهدي عضو	بنفسه	-	-	مدير أول - الشؤون المالية في أوريدو قطر، عضو في مجلس إدارة بنك لشا، حاصل على شهادة البكالوريوس في إدارة الأعمال من جامعة ميريماونت في الولايات المتحدة ودرجة الماجستير في التحول الرقمي من جامعة إنش إي سي باريس تولى عدة مناصب عليا في مجال الخدمات المصرفية وإدارة المخاطر وضمان الإيرادات والأنظمة المالية	مستقل - غير تنفيذي
٧	السيدة / فاطمة حسن كافود عضو	تمثل الهيئة العامة للتقاعد والتأمينات الاجتماعية ("GRSIA")	٣٧,٢٤٩,٤١١	١٠,٦٤%	أخصائي أول الاستثمار وإدارة المخاطر في قسم العمليات في الهيئة العامة للتقاعد والتأمينات الاجتماعية. حاصلة على شهادة البكالوريوس في المحاسبة والعلوم المالية، ولديها أكثر من اثني عشر عامًا من الخبرة في قسم الاستثمار في الهيئة العامة للتقاعد والتأمينات الاجتماعية، بعد أن عملت سابقًا كمسؤول للالتزام وفي قسم الخزانة لمدة 4 سنوات	غير مستقلة - غير تنفيذية
٨	السيد / حسين أكبر الباكر عضو	بنفسه	-	-	المدير التنفيذي - التجاري ومدير إدارة الممتلكات والتشغيل للشركة المتحدة للتنمية ش.م.ع.ق، شركة البناء الرائدة في دولة قطر. حاصل على شهادة البكالوريوس في إدارة الأعمال الدولية من جامعة إنتركونتيننتال الأمريكية. تقلد مناصب إدارية أخرى في الشركة المتحدة للتنمية كيو بي. اس سي وفي مجموعة شركات بن يوسف	مستقل - غير تنفيذي

عدد الأسهم المملوكة ونسبة رأس المال كما في 31/12/2025 *
تمتلك شركة قطر للتأمين كيو أي سي 87,500,000 سهم بنسبة 725 من رأس المال **
تمتلك شركة المرقاب ك.ا.ب.تال ذ.م.م. 17,500,000 سهم بنسبة 5% من رأس المال **
تمتلك شركة بروق للتجارة ذ.م.م. 17,500,000 سهم بنسبة 5% من رأس المال **
تمتلك الهيئة العامة للتقاعد والتأمينات الاجتماعية 37,249,411 سهم بنسبة 10.64% من رأس المال **

٤.٣ وظائف ومسؤوليات مجلس الإدارة

مجلس الإدارة هو المسؤول عن إدارة الشركة. ويشمل ذلك تحديد الأهداف والاستراتيجيات اللازمة لتشغيل الشركة ومراقبة تنفيذها من قبل الإدارة التنفيذية. هذه المسؤوليات المنوطة بمجلس الإدارة موضحة في ميثاق مجلس الإدارة.

قام مجلس الإدارة بتفويض بعض المسؤوليات للجان التي تعمل خلال فترة ولايته، وهي موكلة من قبله كما هو مفصل لاحقاً في هذا التقرير.

٤.٤ واجب الأمانة لأعضاء مجلس الإدارة

كل عضو من أعضاء مجلس الإدارة يدين بواجب العناية الواجبة، والرعاية والثقة في الشركة والالتزام بالمسؤوليات على النحو المحدد في ميثاق مجلس الإدارة. ويشمل ذلك أيضاً مبادئ المعلومات الواضحة والشفافية وحسن النية والرعاية والثقة والكفاءة، اللازمة لتحقيق مصلحة الشركة ومصلحة المساهمين.

٤.٥ واجبات رئيس مجلس الإدارة

رئيس مجلس الإدارة هو المسؤول عن حسن سير عمل المجلس. فهو يضمن أن تكون المناقشة حول جميع القضايا الرئيسية فعالة وفي الوقت المناسب، بالإضافة إلى الوفاء بمسؤولياته وصلاحياته المنصوص عليها في قانون الشركات التجارية ووفقاً لقانون الحوكمة. لا يشارك رئيس مجلس الإدارة في عضوية أي من اللجان .

رئاسة مجلس الإدارة والرئيس التنفيذي للشركة من الوظائف المنفصلة التي يشغلها أفراد مختلفون .

٤.٦ واجبات العضو المنتدب

- العمل كحلقة وصل بين مجلس الإدارة والإدارة التنفيذية لتحقيق الأهداف التي حددها مجلس الإدارة والتأكد من تنفيذها بكفاءة .
- مناقشة ومراجعة الاستراتيجيات والخطط طويلة المدى الخاصة بالشركة التي قدمتها الإدارة التنفيذية وإعطاء التوجيهات التي تمكن الشركة من مواجهة تحديات السوق .
- للتأكد من أن استراتيجيات العمل الشاملة تتماشى مع أهداف الشركة على النحو المحدد من قبل مجلس الإدارة .
- الموافقة / تقديم التوصيات إلى مجلس الإدارة بشأن الاستثمارات وإعادة الهيكلة وإعادة التمويل والمبادرات الإستراتيجية الأخرى .
- النظر في توصيات اللجان المختلفة التي شكلتها الشركة .
- يربط العضو المنتدب بين مجلس الإدارة والإدارة التنفيذية لتحقيق الأهداف المحددة وضمان تنفيذها بشكل صحيح .

٤.٧ واجبات أخرى لمجلس الإدارة

- يتعين على مجلس الإدارة ضمان الوصول إلى المعلومات والمستندات والسجلات المتعلقة بالشركة ويتعين عليه التأكد من أن الإدارة التنفيذية توفر للمجلس ولجانه جميع المستندات والمعلومات المطلوبة.
- يتعين على مجلس الإدارة التأكد من أن يدعو أعضاء لجانه المتنوعة، والمدققين الداخليين، وممثلو المدققين الخارجيين لحضور اجتماعات الجمعية العمومية للشركة.
- يتعين على مجلس الإدارة التأكد من أن الإجراءات قد تم وضعها لتوجيه أعضاء مجلس الإدارة المعيّنين حديثاً ليضمن أن لديهم فهم سليم لكيفية سير عمل الشركة، وعملياتها، وجوانبها المالية والقانونية.
- يقع على عاتق أعضاء مجلس الإدارة مسؤولية استيعاب أدوارهم وواجباتهم وتنقيف أنفسهم في الأمور المتعلقة بالشركة.
- يتعين على مجلس الإدارة ضمان أن يكون أعضائه دائماً على دراية بكل التطورات في مجال حوكمة الشركات وأفضل الممارسات.
- يتعين على المجلس التأكد من أن الأعضاء على علم بقوانين الشركة وأن يقوموا بوضع إجراءات واضحة لإقالة أعضاء مجلس الإدارة في حالة التغيب المتكرر عن اجتماعات المجلس.

٤.٨ اجتماعات مجلس الإدارة

- وفقاً للأحكام المعمول بها في قانون الشركات التجارية وقانون الحوكمة، يجب أن يجتمع مجلس الإدارة ست مرات على الأقل في السنة. خلال عام 2025، عقد مجلس الإدارة ستة (٦) اجتماعات على النحو المبين أدناه. يعتبر اجتماع المجلس صحيحاً إذا حضره أغلبية الأعضاء على أن يحضر الاجتماع إما الرئيس أو نائبه.
- وفقاً لقانون الشركات التجارية والنظام التأسيسي للشركة، إذا فشل عضو مجلس الإدارة في حضور ثلاث اجتماعات متتالية أو أربع اجتماعات غير متتالية دون سبب مقبول، يُعتبر مستقلاً.
- تنص المادة ٣٤ من النظام الأساسي للشركة على أن يجتمع مجلس الإدارة بدعوة من رئيسه، وعلى الرئيس أن يدعو إلى اجتماع المجلس بناءً على طلب اثنين من أعضائه.
- تمت كافة اجتماعات العام الحالي بدعوة من رئيس مجلس الإدارة. تم إرسال خطاب دعوة مع جدول أعمال الاجتماع إلى جميع أعضاء مجلس الإدارة مقدماً. مما يسمح لأي عضو من أعضاء مجلس الإدارة بإضافة أي بنود أخرى على جدول الأعمال.

الاجتماع	التاريخ	الأعضاء الحاضرين (شخصياً أو بالإنابة)
١	٤ فبراير ٢٠٢٥	٨
٢	٢٩ ابريل ٢٠٢٥	٨
٣	١٧ يونيو ٢٠٢٥	٨
٤	١٢ أغسطس ٢٠٢٥	٨
٥	٢٨ أكتوبر ٢٠٢٥	٨
٦	١٦ ديسمبر ٢٠٢٥	٨

الاجتماعات التي عقدت خلال العام

٤.٩ أمين سر مجلس الإدارة

أمين سر مجلس الإدارة هو السيد / تامر خفاجي، خريج كلية الحقوق ٢٠٢٥ من جامعة المنوفية، مصر. تم تعيينه أميناً لمجلس إدارة شركة كيو إل إم في عام ٢٠٢٠. وقبل انضمامه إلى كيو إل إم، كان يعمل في شركة قطر للتأمين منذ أكتوبر ٢٠٠٩. كما عمل أيضاً كمحام مسجل بنقابة المحامين المصرية. السيد تامر هو محام مسجل بالمحاكم المصرية منذ عام ٢٠٠٨.

يحتفظ أمين سر مجلس الإدارة بجميع وثائق اجتماعات المجلس والتقارير المقدمة إلى مجلس الإدارة. ويضمن هذا الأمين تسليم وتوزيع المعلومات المتعلقة بالشركة بناءً على طلب أعضاء مجلس الإدارة. كما يعمل على تقديم توضيحات لجميع الاستفسارات التي يطرحها الأعضاء ويقدم لهم المشورة كما هو مطلوب. ويقوم بالتنسيق بين مجلس الإدارة وأصحاب المصلحة الآخرين، بما في ذلك مساهمي الشركة والإدارة والموظفين.

٤.١٠ لجان مجلس الإدارة

أنشأ مجلس الإدارة لجاناً دائمة ذات مسؤوليات محددة، والتي تم تحديدها في اختصاصات كل منها، لمساعدة المجلس في أداء واجباته ومسؤولياته. وتقع المسؤولية النهائية في جميع الأوقات على عاتق مجلس الإدارة، وعلى هذا النحو، فإنه لا يتنازل عن هذه المسؤولية للجان.

هناك إفصاح كامل وشفافية ورفع تقارير من هذه اللجان إلى مجلس الإدارة. ويحضر رؤساء اللجان اجتماع الجمعية العمومية ويكونون جاهزين للرد على أي أسئلة للمساهمين. ويشعر جميع أعضاء اللجان المعنية بالرضا عن وفائهم بمسؤولياتهم على النحو المنصوص عليه في اختصاصات كل منهم.

وبالإضافة إلى اللجان الدائمة، يجوز لمجلس الإدارة تشكيل أي لجان أخرى عند الاقتضاء للقيام بأعمال أو مهام محددة.

لجان مجلس الإدارة مبنية على النحو التالي:

لجنة الاستثمار
(IC)



لجنة التدقيق
(IAC)



لجنة الترشيحات
والمكافآت (NRC)



لجنة إدارة المخاطر
والالتزام (RMCC)



٤.١.١ لجنة الاستثمار

أعضاء اللجنة

رئيس	السيد / حمد ناصر عبد الله محمد آل خليفة
عضو	السيد / أحمد محمد أحمد رمل المناعي
عضو	السيد / جاسم محمد علي أبو جاسم الكعبي
عضو	السيد / حسين أكبر الباكر

السادة الحضور عن طريق الدعوة:

- الرئيس التنفيذي ("CEO")
- نائب الرئيس التنفيذي
- الرئيس المالي ("CFO")
- ممثل مدير الاستثمار

الاجتماعات التي عقدت خلال العام:

الاجتماع	التاريخ	الأعضاء الحاضرين
١	٢ فبراير ٢٠٢٥	٤
٢	١١ ديسمبر ٢٠٢٥	٤

تؤدي لجنة الاستثمار التابعة لمجلس الإدارة المهام التالية:

- وضع إطارًا لسياسة الاستثمار الخاصة بالشركة وفقًا لتفويضها من قبل مجلس الإدارة لتطوير استراتيجية استثمار لتعاملاتها في الأسواق المالية.
- وضع حدودًا لسلطات الإدارة فيما يتعلق بالأنشطة الاستثمارية وتقوم باتخاذ القرارات اللازمة إذا تم تجاوز هذه الحدود.
- مراقبة إدارة محفظة الأوراق المالية للشركة من أجل تحقيق أفضل عوائد ممكنة.
- مناقشة مبادرات الاستثمار المحتملة فيما يتعلق بفائض الأموال وتقديم توصيات إلى مجلس الإدارة بشأن الفرص المحتملة لشراكات الاستثمار.
- تقديم تقارير إلى مجلس الإدارة حول أنشطة اللجنة وتقديم توصيات بشأن القضايا التي تحتاج إلى موافقة مجلس الإدارة.

الأنشطة خلال العام:

انعقدت اللجنة مرتين خلال عام ٢٠٢٥ حيث تم عمل ما يلي

- ✓ تقديم مخصصات المحافظ الاستثمارية إلى جانب أداء المحفظة الاستثمارية لعام ٢٠٢٤ وحتى 31 أكتوبر ٢٠٢٥
- ✓ التأكيد على أن أداء المحفظة الاستثمارية يتماشى مع موازنة العام المالي ٢٠٢٥
- ✓ مناقشة تخصيصات الحافطة ومصفوفة امثالها
- ✓ دراسة تقرير لجنة الاستثمار لعام ٢٠٢٤ واعتماده
- ✓ إجراء التقييم الذاتي للجنة للعام ٢٠٢٥ واستكمالها

٤.١.٢ لجنة التدقيق ("IAC") :

أعضاء اللجنة:

رئيس	السيد / عيسى محمد المهدي
عضو	السيد / حمد ناصر آل خليفة
عضو	السيد / حسين أكبر الباكر

الاجتماعات التي عقدت خلال العام:

الاجتماع	التاريخ	الأعضاء الحاضرين
٣	٣ فبراير ٢٠٢٥	١
٣	١ مايو ٢٠٢٥	٢
٣	٣ يوليو ٢٠٢٥	٣
٣	١١ أغسطس ٢٠٢٥	٤
٣	٢٧ أكتوبر ٢٠٢٥	٥
٣	١٥ ديسمبر ٢٠٢٥	٦

أمين سر اللجنة:

نائب مدير ادارة التدقيق

تلتزم لجنة التدقيق بالقيام بالمهام الرئيسية التالية:

- تعيين / عزل المدقق الداخلي ومراجعة واعتماد ميثاق التدقيق الداخلي وخطته، ومراجعة ومناقشة تقارير التدقيق الداخلية بما في ذلك تقارير الرقابة الداخلية الربع سنوية ومتابعة الإجراءات وتقديم التوجيهات اللازمة.
- مراجعة فعالية وظيفة التدقيق الداخلي، بما في ذلك الالتزام بأفضل الممارسات ومعايير التدقيق الدولية؛ والتنسيق بين مجلس الإدارة والإدارة التنفيذية وإدارة التدقيق الداخلي، حسب مقتضى الحال.
- تقديم التوصيات اللازمة إلى مجلس الإدارة بشأن تعيين / عزل المدقق الخارجي وضمان استقلالته، والإشراف على عمل المدقق الخارجي، وضمان التزامة بالمعايير الدولية المتعلقة بالتدقيق وإعداد التقارير المالية وفقاً لمعايير التقارير المالية الدولية.
- الإشراف على دقة وصلاحيات البيانات المالية ومراجعتها، والمناقشة مع المدقق الخارجي حول مدى ملاءمة القرارات والتقديرات المحاسبية قبل عرض البيانات المالية السنوية على مجلس الإدارة والجمعية العامة.
- دراسة ومراجعة تقارير الدقق الخارجي وملاحظاته على البيانات المالية والتأكد من إجراءات المتابعة بشأن التوصيات؛ والتنسيق بين ادارة التدقيق الداخلي والمدقق الخارجي حسب مقتضى الحال.
- مراجعة السياسات والإجراءات المالية والمحاسبية للشركة وإبداء الرأي وتقديم التوصية إلى مجلس الإدارة عند الاقتضاء.
- مراجعة التعاملات مع الأطراف ذات الصلة بما يتماشى مع المتطلبات التنظيمية والضوابط المتعلقة بها.
- إدارة ومراقبة التحقيقات الخاصة والمهام الأخرى على النحو الذي يحدده المجلس؛ وتقديم تقرير إلى مجلس الإدارة بشأن ما توصلت إليه اللجنة وتوصياتها وأي مسائل أخرى تراها اللجنة مناسبة أو يطلبها مجلس الإدارة.

أهم الأنشطة خلال العام:

- ✓ تمت مراجعة مسودة البيانات المالية وتقرير المدقق الخارجي لعام ٢٠٢٤ وأوصت اللجنة مجلس الإدارة بالموافقة النهائية عليها
- ✓ تمت مراجعة تقرير نشاط لجنة المراجعة المقدم إلى مجلس الإدارة والذي يحتوي على أعمالها وتوصياتها لعام ٢٠٢٤ وتقديمه إلى مجلس الإدارة
- ✓ تمت مراجعة تقرير عمل إدارة الرقابة الداخلية لعام ٢٠٢٤ والموافقة عليه من قبل اللجنة
- ✓ تم النظر في تقرير نشاط إدارة التدقيق الداخلي لعام ٢٠٢٤ والموافقة عليه من قبل اللجنة
- ✓ تم النظر في تقارير التدقيق الداخلية والملاحظات المقدمة من إدارة المراجعة الداخلية ووافقت عليها.
- ✓ استعرضت اللجنة التحديث الدوري المقدم من قبل إدارة التدقيق الداخلي، لمتابعة التقدم في خطة العمل المتفق عليها مع الإدارة التنفيذية والخاصة بنتائج تقارير المدقق الداخلي .
- ✓ تم النظر في خطة التدقيق الداخلي لعام ٢٠٢٦ والموافقة عليها من قبل اللجنة.
- ✓ تم النظر في تقارير التدقيق الداخلي الربع سنوية حول تقييم ضوابط الرقابة الداخلية التي تم عرضها من قبل إدارة التدقيق الداخلي خلال عام ٢٠٢٥ وتمت دراسة التقرير من قبل اللجنة، كما قامت لجنة التدقيق بمراجعة واعتماد تقارير الربعين الأول والثالث .
- ✓ أجرت اللجنة التقييم الذاتي للجنة التدقيق لعام ٢٠٢٥ وقامت باستكمالها .
- ✓ تمت مراجعة واعتماد موازنة إدارة التدقيق الداخلي لعام ٢٠٢٦ من قبل اللجنة.
- ✓ تمت مراجعة واعتماد متطلبات القوى العاملة لإدارة التدقيق الداخلي من قبل اللجنة.

٤.١٠.٣ لجنة الترشيحات والمكافآت ("NRC"):

أعضاء اللجنة

رئيس	السيد / أحمد محمد أحمد رمل المناعي
عضو	السيد / سالم خلف المناعي
عضوة	السيدة / فاطمة حسن كافود

الحضور عن طريق الدعوة:

الرئيس المالي (CFO)

الاجتماعات التي عقدت خلال العام:

الاجتماع	التاريخ	الأعضاء الحاضرين
٣	٢ فبراير ٢٠٢٥	١
٣	١١ ديسمبر ٢٠٢٥	٢

تتولى اللجنة المهام التالية:

- تحديد وترشيح المرشحين الجدد لعضوية مجلس الإدارة الذين يظهرون القدرة على اتخاذ قرارات سليمة نيابة عن الشركة ومساهمتها وتقديم قائمة المرشحين لعضوية مجلس الإدارة إلى مجلس الإدارة، بما في ذلك توصياتها.
- تسهيل تقييم أداء أعضاء مجلس الإدارة ووضع خطة التعاقب لإدارة الشركة لضمان توفر البدائل المناسبة في الوقت المناسب.
- اعتماد الهيكل التنظيمي للشركة وأي تغييرات تطرأ عليه وكافة الأمور المتعلقة بالتغييرات في مكافآت الإدارة والموظفين.
- الموافقة على سياسة منح المكافآت والحوافز للإدارة التنفيذية والموظفين بما يتماشى مع تقييمات الأداء والنتائج التي يراها المجلس مناسبة.
- وضع قواعد المكافآت والبدلات لأعضاء مجلس الإدارة، وكذلك التوصيات لعضوية مجلس الإدارة في نهاية المدة، بما يتماشى مع أحكام قانون الشركات التجارية (مادة 119)، والنظام التأسيسي (مادة 60) ولوائح مصرف قطر المركزي.
- رفع تقارير إلى مجلس الإدارة عن أنشطتها وملاحظاتها وتوصياتها.

الأنشطة خلال العام:

- ✓ الموافقة والتوصية بموافقة مجلس الإدارة على سياسة المكافآت لعام ٢٠٢٦.
- ✓ إجراء تقييم الأداء السنوي لمجلس الإدارة ولجانه.
- ✓ إجراء التقييم الذاتي للجنة لعام ٢٠٢٥ واستكمالها.

٤.١٠.٤ لجنة إدارة المخاطر والالتزام ("RMCC"):

أعضاء اللجنة:

السيد / سالم خلف المناعي	رئيس
السيدة / فاطمة حسن كافود	عضوة
السيد / حسين أكبر الباكر	عضو

أمين سر اللجنة:

مدير إدارة المخاطر

الحضور عن طريق الدعوة:

مديرة إدارة الالتزام ومسؤولة الإبلاغ عن غسل الأموال

الاجتماعات التي عقدت خلال العام:

الأعضاء الحاضرين	التاريخ	الاجتماع
١	٢٩ يناير ٢٠٢٥	٣
٢	٢٨ مايو ٢٠٢٥	٣
٣	٢٣ أكتوبر ٢٠٢٥	٣
٤	١٤ ديسمبر ٢٠٢٥	٣

تلتزم لجنة إدارة المخاطر والالتزام بالقيام بالمهام الرئيسية التالية:

- اعتماد إطار عمل إدارة المخاطر ومناقشة تقارير المخاطر الدورية وفقاً للإطار المعمول به.
- مراجعة واعتماد سياسات المخاطر وقبول المخاطر وحدود تحملها بما يتماشى مع حجم الأعمال.
- التأكد من وجود هيكل لتحديد وتقييم ورصد مختلف المخاطر والإبلاغ عنها ومراقبة الضوابط لإدارة هذه المخاطر بشكل فعال.
- مراجعة سياسات الالتزام ومكافحة الجرائم المالية للتأكد من وجود آلية فعالة للرصد والإبلاغ والالتزام بالمتطلبات التنظيمية.
- مراجعة تقارير المراقبة ذات الصلة التي توضح بالتفصيل حالات عدم الالتزام والإجراءات التصحيحية المطبقة.
- مراجعة التغييرات الهامة في الإسقاطات الاكتوارية والرأي الاكتواري.
- رفع تقرير اللجنة إلى مجلس الإدارة عن أعمال اللجنة التي قامت بها خلال العام.

الأنشطة خلال العام:

✓ تمت مراجعته والتوصية باعتماد تقرير نشاط اللجنة للعام ٢٠٢٤ وتقرير حوكمة الشركات لعام ٢٠٢٤ وإعلان مجلس الإدارة بشأن إطار إدارة المخاطر لعام ٢٠٢٤.

✓ تمت مراجعة استراتيجية وسياسة إدارة المخاطر السنوية.

✓ مراجعة واعتماد سياسات الالتزام، ومكافحة غسل الأموال وتمويل الإرهاب، والعقوبات، ومكافحة الرشوة والفساد، وتعارض المصالح، والتداول بناءً على معلومات داخلية، والاستعانة بمصادر خارجية، والإبلاغ عن المخالفات، ومدونة قواعد السلوك، ودليل إجراءات مكافحة غسل الأموال وتمويل الإرهاب.

الأنشطة خلال العام:

- ✓ مراجعة التقرير السنوي لمسؤول الإبلاغ عن غسيل الأموال ("MLRO") وتقارير وظائف الرقابة الداخلية (الخبير الاكتواري والمخاطر والالتزام) وتقرير تقييم مخاطر الأعمال
- ✓ مراجعة تقرير الوضع المالي (FCR) لعام ٢٠٢٤، وتقديمه للتوصية بموافقة من قبل مجلس الإدارة
- ✓ مراجعة تقرير التقييم للمخاطر والملاءة المالية (ORSA) وتقديم التوصية لاعتماده من قبل مجلس الإدارة.
- ✓ مراجعة سياسة الصحة والسلامة وتأكيد الاطلاع عليها، مع التوصية بعرضها على مجلس الإدارة لاعتمادها.
- ✓ مراجعة واعتماد استبيان تقييم مخاطر الأطراف الثالثة
- ✓ اعتماد تقرير استمرارية الأعمال السنوي لعام ٢٠٢٥ .
- ✓ مراجعة واعتماد خطة إدارة المخاطر وخطة الالتزام السنوية
- ✓ مراجعة واعتماد إدارة المخاطر والالتزام، ومكافحة غسل الأموال، والمتطلبات التنظيمية، بما في ذلك الأنشطة المنفذة خلال العام
- ✓ إجراء واستكمال تقييم ذاتي للجنة إدارة المخاطر والالتزام للعام ٢٠٢٥ من قبل اللجنة

٤.١١ تقييم أداء مجلس الإدارة ولجانه والإدارة التنفيذية

يتم إجراء تقييم أداء مجلس الإدارة واللجان التابعة له من قبل لجنة الترشيحات والمكافآت باستخدام عملية التقييم الذاتي التي تأخذ في الاعتبار، من بين أمور أخرى، مستويات حضور ومشاركة أحد أعضاء مجلس الإدارة واجتماعات اللجان. كما يجتمع رئيس مجلس الإدارة مع كل مدير على حدة لمناقشة أداء المجلس ولجانه. يتم تقييم أداء الإدارة التنفيذية مقابل تحقيق أهداف الشركة.

أظهرت التقييمات التي تم إجراؤها في ديسمبر ٢٠٢٥ أن مجلس الإدارة ولجانه والإدارة التنفيذية فعالة في تحقيق أهدافه.

ه مكافآت مجلس الإدارة والإدارة التنفيذية

تعتبر سياسة المكافآت في الشركة جزءاً لا يتجزأ من هيكل الحوكمة والحوافز الذي يشرف عليه مجلس الإدارة. والهدف من ذلك هو تحسين الأداء وتشجيع سلوكيات المخاطرة المقبولة وتعزيز ثقافة المخاطر في الشركة.

يتولى مجلس الإدارة، من خلال تفويض لجنة الترشيحات والمكافآت، مسؤولية الإشراف على تنفيذ الإدارة لنظام المكافآت. وتقوم لجنة الترشيحات والمكافآت بمراجعة وتقييم ما إذا كان نهج الشركة في المكافآت يتوافق مع العمليات المعمول بها لإدارة المخاطر ورأس المال والسيولة. يقوم مجلس الإدارة بمراجعة خطط المكافآت والعمليات والنتائج على أساس سنوي.

تتم مراجعة سياسة المكافآت الخاصة بالشركة سنويًا بما يتماشى مع اللوائح المعمول بها.

تحدد الجمعية العمومية مكافآت أعضاء مجلس الإدارة بناءً على توصيات مجلس الإدارة. يتم تحديد المكافأة في ضوء نتائج نشاط الشركة والحدود المنصوص عليها في قانون الشركات التجارية (مادة ١١٩) والنظام التأسيسي للشركة (مادة ٦٠) ونظام الحوكمة.

بلغ إجمالي مكافآت مجلس الإدارة لعام ٢٠٢٥ ما قيمته ١.٩٨ مليون ريال قطري بما في ذلك رسوم الجلسة المدفوعة لأعضاء مجلس الإدارة واجتماعات اللجان المنعقدة خلال عام ٢٠٢٥.

تم الإفصاح عن مكافآت الإدارة التنفيذية تحت عنوان "إفصاحات الأطراف ذات العلاقة" في البيانات المالية الموحدة للشركة والتي تمت مراجعتها والتي تشكل جزءاً من التقرير السنوي لعام ٢٠٢٥.

٦ الأطراف ذات صلة

بالنسبة لجميع التعاملات مع الأطراف ذات الصلة، تطبق الشركة سياستها على "المعاملات مع الأطراف ذات الصلة"، المنشأة وفقاً لأحكام التشريعات المعمول بها، وقانون الشركات التجارية وحوكمة الشركات، لضمان أقصى قدر من الشفافية والإنصاف والإفصاح. وللحصول على معلومات حول المعاملات مع الأطراف ذات الصلة، يرجى الرجوع إلى "إفصاحات الأطراف ذات الصلة" في البيانات المالية الموحدة التي تمت مراجعتها للشركة والتي تشكل جزءاً من التقرير السنوي لعام ٢٠٢٥.

٧ إطار عمل إدارة المخاطر

تم تصميم إطار عمل إدارة المخاطر لتحديد وتقييم وإدارة المخاطر في كافة القطاعات التشغيلية والوظيفية، بهدف حماية مصالح أصحاب المصلحة وتعزيز القيمة المستدامة على المدى الطويل. ويرتكز هذا الإطار على التقييم الاستباقي للمخاطر والحد من آثارها من خلال سياسات هيكلية وضوابط رقابية صارمة.

مخاطر التأمين

تدير الشركة مخاطر التأمين الخاصة بها من خلال استراتيجية اكتتاب محكمة، مدعومة بإرشادات تشغيلية واضحة و ترتيبات إعادة تأمين متينة. ويضمن هذا النهج تحقيق التنوع في محفظة الأعمال من حيث نوع الخطر، ومستويات التغطية، والقطاعات الاقتصادية، مع الالتزام بحدود اكتتاب محددة مسبقاً للحفاظ على التوازن المالي وضمان استقرار المحفظة.

يهدف الحد من التعرض للمطالبات الضخمة، تعتمد الشركة اتفاقيات إعادة تأمين توفر طاقة استيعابية إضافية، وتعمل على تقليل مخاطر التركيز، ودعم النمو المستدام. ويتم تقدير المبالغ المستردة من معيدي التأمين بما يتماشى مع مخصصات المطالبات القائمة وبموجب الشروط التعاقدية لاتفاقيات إعادة التأمين.

المخاطر التشغيلية

تُدرِك الشركة أن المخاطر التشغيلية، في حال عدم إدارتها بفاعلية، قد تؤدي إلى أضرار بسمعة المؤسسة، أو تبعات قانونية وتنظيمية، أو خسائر مالية. ومع الإقرار بصعوبة الإقضاء التام لكافة المخاطر التشغيلية، إلا أن الشركة تسعى جاهدة للحد منها عبر إرساء بيئة رقابية متينة، ونظام مراقبة مستمرة، وآليات استجابة فورية.

يتضمن إطار العمل الفصل بين المسؤوليات، وقيود صلاحيات الوصول، وبروتوكولات الاعتماد، بالإضافة إلى سياسة الصحة والسلامة المهنية وإقرارات الأطراف الخارجية، وبرامج تدريبية شاملة للموظفين. وتخضع هذه التدابير لتعزيز مستمر من خلال الرقابة على الالتزام وأعمال التدقيق الداخلي.

مخاطر الائتمان

تتم إدارة مخاطر الائتمان ضمن نطاق الشهية للمخاطر المعتمدة، وذلك من خلال حدود سقف ائتماني محددة تخضع لعمليات مراقبة دورية ومنتظمة. ينشأ تعرض الشركة لمخاطر الائتمان بشكل رئيسي من مستحقات التأمين وإعادة التأمين، والأرصدة النقدية، وأصول إعادة التأمين، بالإضافة إلى الاستثمارات في الأوراق المالية ذات الدخل الثابت.

مخاطر الاستثمار

تدير الشركة مخاطر الاستثمار من خلال الالتزام ب استراتيجية استثمار المعتمدة من الشركة ونموذج المخاطر الخاص بها. كما يتطلب أي استثمار مقترح خارج الحدود المقررة الحصول على موافقة مسبقة من لجنة الاستثمار المنبثقة عن مجلس الإدارة.

تحتفظ الشركة ب محفظة استثمارية متنوعة، مع القيام ب مراقبة نشطة لاتجاهات السوق، بالإضافة إلى المتابعة الدقيقة ل الأداء التشغيلي والمالي للشركات المستثمر بها.

٧.١ حوكمة إدارة المخاطر

صُمم إطار إدارة المخاطر لضمان حماية حقوق المساهمين من خلال الحد من الآثار المترتبة على الأحداث والمخاطر التي قد تعيق الشركة عن تحقيق أهدافها الاستراتيجية. تُنطاط مسؤولية الإشراف على إطار العمل بـ لجنة إدارة المخاطر والالتزام المنبثقة عن مجلس الإدارة، والتي تتولى اعتماد ومراقبة تنفيذ الاستراتيجية الشاملة لإدارة المخاطر يتولى الرئيس التنفيذي والإدارة التنفيذية مسؤولية تنفيذ هذه الاستراتيجية في كافة مفاصل المؤسسة. وتشمل أهدافها ما يلي: موازنة أنشطة إدارة مخاطر الشركة مع أهدافها وسياساتها العامة.

تبني رؤية شاملة للمخاطر على مستوى الشركة لضمان إدارتها بأسلوب موحد وفعال. ضمان ممارسة الأنشطة المنطوية على مخاطر ضمن حدود احترازية ومقبولة. تطبيق نهج موحد لتحديد المخاطر وتقييمها ومراقبتها ورفع التقارير بشأنها. يتولى مدير إدارة المخاطر دوراً جوهرياً من خلال رفع التقارير المتعلقة بـ سجل مخاطر الشركة، ومتابعة مستوى التقدم المحرز، والإشراف على تنفيذ استراتيجيات الحد من المخاطر. وإضافةً إلى ذلك، تقوم إدارة التدقيق الداخلي بمراجعة دورية لتقييم مدى كفاية وفعالية منظومة إدارة المخاطر والعمليات المرتبطة بها.

٧.٢ إدارة رأس المال

يعمل إطار عمل الشركة على تحديد المخاطر المحتملة وتقييم أثرها على رأس المال الاقتصادي. ومن خلال إجراء اختبارات الضغط المالي وغير المالي، تعتمد الشركة إلى قياس مدى كفاية رأس المال المتاح للحد من مخاطر الإعسار في ظل سيناريوهات قاسية. كما تلتزم الشركة بمراقبة كفاية رأس المال بصفة منتظمة لضمان الالتزام لـ المتطلبات التنظيمية والحفاظ على مركز مالي قوي. كما تقوم الشركة بمراقبة وضع كفاية رأس المال بشكل دوري للتأكد من أنه كاف وفقاً للمتطلبات التنظيمية المقررة.

٧.٣ اللوائح التنظيمية

تعمل الشركة وفق المعايير القانونية والرقابية الموضوعية لحماية حقوق حملة الوثائق. وتُنظم هذه اللوائح عمليات الاعتماد والمراقبة، كما تفرض متطلبات أساسية مثل الحفاظ على مستويات كافية من رأس المال. ولوفاء الشركة بالتزاماتها غير المتوقعة، سواء الناتجة عن هزات اقتصادية أو كوارث طبيعية، فإنها تحتفظ بـ هامش ملاءة يتناسب مع حجم مخاطرها. يتولى مسؤولو الالتزام والإبلاغ عن غسل الأموال (MLRO) مهام تحديد وتقييم المخاطر، ومراقبة استراتيجيات الحد منها، وضمان التبليغ الفوري عن أي مخالفات، أو إجراءات تصحيحية، أو تعاملات مشبوهة. وقد أرسيت الشركة أنظمة متكاملة لضمان الالتزام التام لمتطلبات الجهات الرقابية.

٧.٤ إدارة المخاطر

تعتمد الشركة نموذج حوكمة قائم على 'خطوط الدفاع الثلاثة'، وهو إطار عمل يدمج ضمنيته متطلبات إدارة المخاطر ورأس المال لضمان الرقابة الشاملة.

- **الخط الأول:** الإدارة التشغيلية؛ وهي المسؤولة عن إدارة المخاطر من خلال تطبيق وتنفيذ ضوابط الرقابة والمتابعة الإدارية المباشرة.
 - **الخط الثاني:** وظائف الالتزام، وإدارة المخاطر، والمهام الاكتوارية؛ وتتولى القيام بعمليات مراقبة مستقلة لأنشطة الخط الأول؛
 - **الخط الثالث:** التدقيق الداخلي والخارجي؛ ويتولى تقديم تأكيد مستقل وموضوعي حول كفاءة منظومة الرقابة بأكملها.
- ترفع إدارة المخاطر تقاريرها بصفة دورية إلى لجنة إدارة المخاطر والالتزام المنبثقة عن مجلس الإدارة، وذلك من خلال مدير إدارة المخاطر.

تتكون دورة إدارة مخاطر الشركة من:

- تحديد وتصنيف المخاطر: يجب أن يكون لكل خطر تم تحديده مالك مسؤول عن ضمان مراقبة وإدارة هذا الخطر بشكل فعال.
- تقييم المخاطر وتقديرها: تحليل الارتباطات والاعتمادية المتبادلة بين المخاطر من خلال إجراء اختبارات الضغط وتحليل السيناريوهات. الحد من المخاطر: تنفيذ الحدود القصوى المناسبة، والضوابط الرقابية الجوهرية، وخطط الطوارئ لتقليل مستوى التعرض للمخاطر.
- مراقبة المخاطر ورفع التقارير: ضمان التحديد الفوري للمشكلات التشغيلية ومعالجتها بفعالية

٨ الحوكمة والرقابة الداخلية

الحوكمة

يدرك مجلس الإدارة أهمية الوظائف وقام بالموافقة على إطار الحوكمة بناءً على ميثاق الحوكمة بأهداف واضحة تتماشى مع أهداف مجلس الإدارة ولجانه ولجان الإدارة التنفيذية المرتبطة به. ويعد وجود نظام حوكمة قوي في جميع أنحاء الشركة أمراً ضرورياً لضمان سير الأعمال بسلاسة، وللمساعدة في اتخاذ القرار الفعال ودعم تحقيق الأهداف.

الضوابط الداخلية

اتشير الرقابة الداخلية إلى سياسات الشركة وإجراءاتها وممارساتها التي تضمن تحقيق الشركة للأهداف المحددة في الاستراتيجية، واستخدام الموارد اقتصاديًا، وإسناد قرارات الإدارة إلى معلومات موثوقة. وتضمن الرقابة الداخلية أيضًا معالجة التخفيف من المخاطر وحماية الممتلكات بشكل مناسب. كما يتم ضمان التوافق مع اللوائح والمبادئ الأخلاقية المعتمدة من خلال الرقابة الداخلية. ويكون مجلس الإدارة مسؤول عن تنظيم والحفاظ على ضوابط داخلية كافية وفعالة، مما يضمن أن الشركة لديها مجموعة كافية من الإرشادات ويشرف على فعالية وكفاية الرقابة الداخلية. ويتم اعتماد إطار الرقابة الداخلية من مجلس الإدارة، استنادًا إلى نموذج "خطوط الدفاع الثلاثة"، والذي يتم استكماله بهيكل تنظيمي واضح، وسلطات ومسؤوليات موثقة ومسؤوليات ونظام للسياسات وأدلة الإجراءات. كما يتطلب إطار العمل من الإدارة إبلاغ لجنة إدارة المخاطر والالتزام التابعة لمجلس الإدارة بالمسائل الهامة المتعلقة بالرقابة الداخلية والمخاطر على أساس منتظم ومستمر للتأكد من أن اللجنة ومجلس الإدارة لديهما رؤية واضحة للقضايا الجوهرية التي تواجه الشركة، وأن لديها المعلومات والأدوات اللازمة لتحليل وإدارة هذه المخاطر بشكل مناسب.

تم تطوير إطار العمل باستخدام المبادئ التوجيهية للممارسات الفضلى والمعايير المحددة في الإطار المتكامل للرقابة الداخلية (٢٠١٣)، الصادر عن لجنة المنظمات الراعية التابعة للجنة تريداوي (COSO) للالتزام بنظام حوكمة الشركات الصادر عن هيئة أسواق قطر المالية.

الضوابط الداخلية على التقارير المالية (ICFR)

تم تصميم عملية ICFR الخاصة بالشركة لتوفير تأكيد معقول فيما يتعلق بمصداقية التقارير المالية. ويتكون نظام ICFR من عدد من الضوابط والإجراءات الداخلية التي تهدف إلى تقليل مخاطر التحريف في البيانات المالية. وقد أجرت الشركة تقييمًا رسميًا لمدى كفاية التصميم والفعالية التشغيلية لنظام ICFR خلال عام ٢٠٢٥. ويتضمن هذا التقييم أيضًا تقييمًا للتصميم والفعالية التشغيلية لبيئة الرقابة بالإضافة إلى الضوابط الفردية التي تشكل نظام ICFR. وبناء على نتيجة تقييم ٢٠٢٥، خلصت الإدارة إلى أن ICFR مصممة بشكل مناسب وتعمل بفعالية كما في ٣١ ديسمبر ٢٠٢٥.

تم تعيين كي بي إم جي (KPMG) كمدقق خارجي، لمراجعة الضوابط الداخلية للشركة على التقارير المالية (ICFR) لعام ٢٠٢٥. ويتم تحميل تقرير المراجع الخارجي (KPMG) عن ICFR لعام ٢٠٢٥ على موقع الشركة الإلكتروني حيث يكون متاح لجميع المساهمين وأصحاب المصلحة للرجوع إليه

٩ الإدارة التنفيذية للشركة

الرئيس التنفيذي للشركة هو السيد / فهد السويدي. وهو حاصل على بكالوريوس إدارة الأعمال الدولية من جامعة سانت ليو بالولايات المتحدة الأمريكية. بدأ حياته المهنية في قسم التأمين على السيارات في شركة قطر للتأمين (QIC) في عام ٢٠١٥. وتقدم في حياته المهنية في قسم السيارات من مساعد مدير في عام ٢٠١٥ إلى مدير أول في عام ٢٠١٧، حتى تم تعيينه نائبًا للرئيس التنفيذي لشركة قطر للتأمين في عام ٢٠١٩. بصفته مديرًا أول ذو خبرة وله تاريخ حافل من العمل في صناعة التأمين، تم تعيين فهد في منصب الرئيس التنفيذي لشركة QLM في عام ٢٠٢٠.

تتكون الإدارة التنفيذية للشركة التي تدعم الرئيس التنفيذي من المناصب التالية:

- نائب الرئيس التنفيذي (" CEO ")
- رئيس العمليات ("COO")
- الرئيس المالي ("CFO")
- رئيس المسؤولين الطبيين ("CMO")
- رئيس الأعمال ("CBO")
- مدير إدارة الالتزام ومسؤول الإبلاغ عن غسل الأموال (Compliance & MLRO)
- مدير إدارة المخاطر ("SRM")

السيد / فهد محمد السويدي الرئيس التنفيذي

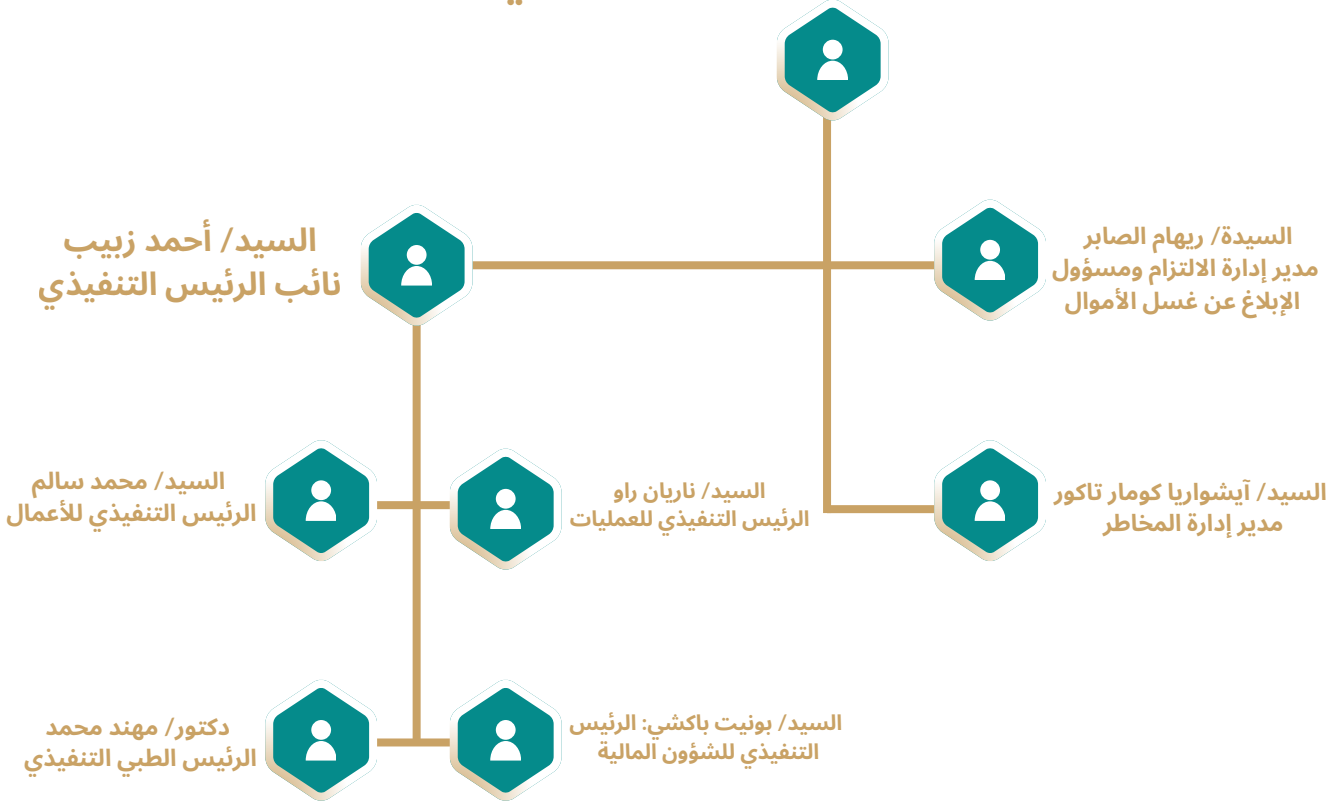

نائب الرئيس التنفيذي - السيد / أحمد زبيب

حاصل على شهادة الدراسات العليا في استراتيجية الأعمال المستدامة من كلية هارفارد للأعمال، ودرجة الماجستير في اتصالات التسويق من جامعة ويستمنستر، بالإضافة إلى درجة البكالوريوس في إدارة الأعمال والتسويق والخدمات المساندة ذات الصلة من جامعة رويال هولواي - جامعة لندن. يتمتع بخبرة تزيد عن ١٠ سنوات في هذا القطاع، حيث شغل عدة مناصب إدارية متنوعة في مجموعة قطر للتأمين (QIC)، وصولاً إلى تعيينه في منصب نائب الرئيس التنفيذي لشركة "كيو إل إم" (QLM) في ديسمبر ٢٠١٨.

الرئيس التنفيذي للعمليات - السيد / ناريمان راو

زميل معهد التأمين في الهند، وتلقى تدريبه في الأكاديمية الوطنية للتأمين ومركز تطوير الإدارة. يتمتع بخبرة تمتد لـ ٤٠ عاماً في قطاع التأمين على الحياة والتأمين الصحي. شغل منصب المدير العام لإحدى شركات التأمين في سلطنة عُمان، كما تقلد سابقاً عدة مناصب إدارية في مؤسسة التأمين على الحياة في الهند (LIC) وواكب مسيرة شركة "كيو إل إم" (QLM) منذ تأسيسها، وكان محركاً رئيسياً في ترسيخ مكانة الشركة كلاعب مهيم في السوق القطري والمنطقة.

الرئيس التنفيذي للشؤون المالية - السيد / بونيت باكشي

حاصل على درجة البكالوريوس في التجارة مع مرتبة الشرف، وشهادة المحاسب القانوني (المستوى المتوسط)، ودبلوم الدراسات العليا في إدارة الأعمال (تخصص تمويل)، كما أنه عضو مشارك في معهد التأمين في الهند (AIII). يتمتع بخبرة إجمالية تمتد لـ ٢٠ عاماً، ويتولى رئاسة قطاع الشؤون المالية والحسابات. انضم إلى شركة قطر للتأمين في سلطنة عُمان (OQIC) في عام ٢٠٠٦، وانتقل بعد ذلك للعمل في دولة قطر في عام ٢٠١١.

الرئيس التنفيذي لشؤون الأعمال - السيد / محمد سالم

حاصل على شهادة معتمدة (Cert. CII) من معهد التأمين القانوني بالمملكة المتحدة، وشهادة خبير معتمد في اكتتاب التأمين على الحياة والتأمين الصحي من جمعية إدارة مكاتب التأمين على الحياة (LOMA) بالولايات المتحدة الأمريكية. كما أنه مسوق مهني معتمد (PCM) من الجمعية الأمريكية للتسويق (AMA)، وحاصل على الدبلوم المهني في التسويق الرقمي من معهد التسويق الرقمي (DMI) في دبلن، أيرلندا. يتمتع بخبرة تزيد عن ١٧ عاماً في هذا القطاع. وقبل انضمامه إلى شركة "كيو إل إم" (QLM)، كان يعمل في بنك الدوحة بدولة قطر.

الرئيس الطبي التنفيذي - الدكتور/ مهند محمد

طبيب حاصل على بكالوريوس الطب والجراحة (MBBS)، ويحمل درجة الماجستير في إدارة الأعمال (MBA)، وشهادة مدير مشروع محترف (PMP)، وشهادة "السيكسا سيغما" - الحزام الأخضر. يتمتع بخبرة تزيد عن 24 عاماً في مجالات تقديم الرعاية الصحية، وإدارة العمليات المستشفيات، والتأمين الصحي في كل من الإمارات العربية المتحدة، والأردن، ودولة قطر. بفضل خلفيته المهنية في طب الطوارئ، شغل عدة مناصب قيادية وتنفيذية على مستوى المجموعة، حيث قاد مؤسسات رعاية صحية في مجالات الاستراتيجية، والعمليات، وإدارة دورة الإيرادات، والرعاية القائمة على القيمة، والتحول الرقمي في القطاع الصحي. تخرج بمرتبة الشرف في ماجستير إدارة الأعمال من جامعة أتلانتا، وهو عضو في نقابة الأطباء الأردنية

مدير إدارة الالتزام ومسؤول الإبلاغ عن غسل الأموال - السيدة/ ريهام الصابر

مسؤول الالتزام المعتمد من الجمعية الدولية للالتزام (ICA)، ومسؤول الإبلاغ عن غسل الأموال (MLRO) المعتمد من قبل الجهات الرقابية (مصرف قطر المركزي)، وتتمتع بخبرة تزيد عن 22 عاماً في القطاع المالي. بدأت مسيرتها المهنية في مجال الالتزام عام 2004 لدى بنك (HSBC) مصر، واستمرت حتى عام 2021 لدى بنك (HSBC) قطر، حيث اكتسبت خبرة مصرفية واسعة على المستويين الإقليمي والدولي. انضمت إلى شركة "كيو إل إم" (QLM) في عام 2021 كمدير لإدارة الالتزام ومسؤول الإبلاغ عن غسل الأموال المعتمد رقابياً. تمتلك خبرة عريضة في مجال المخاطر التشغيلية، والرقابة الداخلية، وتأكيد الالتزام، والاستشارات المتعلقة بالالتزام والجرائم المالية، وإدارة مخاطر مكافحة غسل الأموال وتمويل الإرهاب AML/CTF.

مدير إدارة المخاطر - السيد/ أيشوريا كومار ثاكور

يحمل السيد/ أيشوريا كومار ثاكور شهادة "مكتتب قانوني معتمد للممتلكات والحوادث" (CPCU) وشهادة "عضو مشارك في إعادة التأمين" (ARE) المرموقتين من معاهد (The Institutes) بالولايات المتحدة الأمريكية، كما أنه حاصل على درجة الماجستير في إدارة الأعمال الدولية والتمويل من جامعة المسيح (Christ University) في بنغالور. يُعد السيد/ ثاكور متخصصاً محترفاً في إدارة المخاطر، حيث يتمتع بخبرة تزيد عن 14 عاماً في قطاعي التأمين والتحليلات. وقبل انضمامه إلى شركة "كيو إل إم" (QLM)، شغل عدة مناصب في شركتي (AIG) و(Aon Benfield) في الهند، متخصصاً في تحليلات مخاطر المحافظ الاستثمارية والكوارث. وتلي ذلك فترة عمله في مجموعة قطر للتأمين (QIC)، حيث لعب دوراً محورياً في تعزيز إطار عمل المخاطر والتقارير الرقابية للعديد من كيانات المجموعة في المنطقة

١٠ لجان الإدارة

نظمت الإدارة التنفيذية نفسها في لجان إدارة دائمة بهدف التعامل بفعالية وكفاءة مع المسؤوليات المفوضة وإدارة الأنشطة اليومية للشركة.

١٠.١ لجنة المخاطر:

الأعضاء

- الرئيس التنفيذي
- نائب الرئيس التنفيذي
- رئيس العمليات
- رئيس المسؤولين الطبيين
- الرئيس المالي
- مدير إدارة المخاطر

الوظائف الأساسية لهذه اللجنة هي:

- تشجيع وتسهيل ترسيخ ثقافة الإدارة الفعالة للمخاطر في جميع أنحاء الشركة.
- التوصية بإنشاء إطار مناسب لإدارة المخاطر.
- ضمان وجود هيكل لتحديد المخاطر المختلفة وتقييمها وتقديرها ورصدها والإبلاغ عنها.
- ضمان تنفيذ حدود تقبل المخاطر وتحملها، المعتمدة من مجلس الإدارة، ونهج التخفيف من المخاطر.
- ضمان تنفيذ استراتيجية المخاطر المعتمدة من مجلس الإدارة، والالتزام بحدود تقبل المخاطر وتحملها.

١٠.٢ لجنة العلاقات مع مقدمي الخدمات

الأعضاء

- نائب الرئيس التنفيذي
- رئيس العمليات
- رئيس المسؤولين الطبيين
- الرئيس المالي
- مدير شبكة مقدمي الخدمات

اللجنة مسؤولة عن الإشراف على الشبكة المقدمة للخدمات على الصعيدين المحلي والدولي بما في ذلك عمليات الربط مع مسؤولي الطرف الثالث (TPA). وتكون اللجنة مكلفة باتخاذ القرارات بشأن تمكين مقدمي الخدمات، والموافقة على التسعير الحكيم للخدمات، وتبني واعتماد هياكل الخصم وما إلى ذلك بعد مراجعة متأنية للأثر المالي المحتمل. كما أنها مسؤولة أيضاً عن معالجة أي مخاوف تتعلق بمقدمي الخدمات وإدارة توسيع الشبكة للتأكد من أن الشركة لديها توعية عالمية.

١١ إدارات الرقابة الداخلية

تتمتع إدارات الرقابة المطلوبة بحق الوصول الكامل إلى لجنة إدارة المخاطر والالتزام التابعة لمجلس الإدارة وتشمل الإدارات التالية:

- إدارة المخاطر
- إدارة الالتزام
- الإدارة الاكتوارية

تقدم إدارة التدقيق الداخلي تقاريرها مباشرة إلى مجلس الإدارة، من خلال لجنة التدقيق التابعة لمجلس الإدارة.

١١.١ إدارة المخاطر

تلعب إدارة إدارة المخاطر في الشركة دوراً محورياً في حماية استقرار المؤسسة وتعزيز مرونتها، حيث تُنَاطُ بها مسؤولية المراقبة المستمرة ورفع التقارير المتعلقة بالتعرض للمخاطر عبر كافة قطاعات الأعمال. وتعمل الإدارة بشكل تعاوني مع مختلف الإدارات الأخرى لإجراء تقييمات نوعية وكمية، تهدف إلى ضمان بقاء المخاطر ضمن حدود القبول والقدرة على تحمل المخاطر المعتمدة من قبل مجلس الإدارة.

وتعزيزاً لمستوىجاهزية، يقوم فريق العمل بتطبيق اختبارات الضغط وتحليل السيناريوهات لتقييم الأثر المحتمل للأحداث السلبية أو التقلبات في الأوضاع الاقتصادية. وتوفر هذه الممارسات رؤى قيمة حول كيفية تأثير تلك المتغيرات على المركز المالي للشركة وأهدافها الاستراتيجية؛ حيث تساهم النتائج المستخلصة في تطوير استراتيجيات الحد من المخاطر وتمكين عملية اتخاذ قرارات مدروسة ومبنية على أسس سليمة.

وتعمل إدارة المخاطر بشكل فاعل على دعم الإدارات الأخرى في تحديد المخاطر الناشئة، وإدارة رأس المال بكفاءة، وتعزيز الأمن التشغيلي وأمن المعلومات، بالإضافة إلى ترسيخ ثقافة استباقية للوعي بالمخاطر في كافة مفاصل المؤسسة. ويضمن هذا النهج التعاوني ألا تقتصر إدارة المخاطر على كونها مجرد إجراء للامتثال والمتطلبات الرقابية، بل عنصراً جوهرياً لتحقيق نمو مستدام للأعمال.

١١.٢ إدارة الالتزام

تعتبر الشركة الالتزام بالقوانين المعمول بها ولوائح الصناعة والقوانين والمعايير الأخلاقية والسياسات الداخلية الخاصة بها جزءاً لا يتجزأ من ممارسة الأعمال التجارية. ويقوم فريق الالتزام بتسهيل عملية إدارة الالتزام من خلال تحليل المتطلبات القانونية والتنظيمية، ومراقبة التنفيذ.

تشمل مراقبة المتطلبات التنظيمية إجراءات العناية الواجبة وتقديم التقارير إلى الهيئات والأفراد المعنيين بهدف مكافحة غسل الأموال وتمويل الإرهاب. بالإضافة إلى ذلك، تضمن إدارة الالتزام عمل الفحوصات على قوائم مراقبة العقوبات المعمول بها.

١١.٣ الادارة الاكتوارية

تدعم الادارة الاكتوارية الشركة في جميع المجالات التي يُطلب فيها عادةً الدعم الاكتواري بما يتماشى مع القوانين واللوائح المعمول بها وتنسيق تطوير أفضل الممارسات. وتتكون المجالات التي تتطلب الدعم الاكتواري من وظيفتين رئيسيتين: حيز الاحتياطي، والذي يضمن حيز الشركة الاحتياطي الكافي للوفاء بالتزاماتها تجاه حامل وثيقة التأمين؛ ودعم المنتج والتسعير، مما يساعد على تقييم تصميم المنتج وربحية المنتجات بطريقة إستراتيجية. وتكون الادارة الاكتوارية مسؤولة أيضاً عن إعداد تقرير الحالة المالية السنوي للشركة. تم الاستعانة بمصادر خارجية للوظيفة الاكتواري لشركة بدري للاستشارات الإدارية ش.م.ح.م.، وهي شركة استشارات تأسست في دبي، الإمارات العربية المتحدة.

١١.٤ التدقيق الداخلي للشركة

تعد ادارة التدقيق الداخلي جزءاً من إطار عمل الرقابة الداخلية في كيو إل إم والمصمم لتحسين جودة التقارير المالية من خلال أخلاقيات العمل والرقابة الداخلية الفعالة وحوكمة الشركات بما يتماشى مع المتطلبات التنظيمية. وهي تساعد المؤسسة على تحقيق أهدافها من خلال تقديم نهج منظم ومنضبط لتقييم وتحسين فعالية عملية إدارة المخاطر والرقابة والحوكمة. كما تقوم هذه الادارة بمراجعة مستقلة لأنظمة الرقابة الداخلية والحوكمة داخل الشركة. وتقوم بالإبلاغ عن وجود و / أو فعالية و / أو نقاط ضعف مثل هذه الأنظمة. كما تعمل كأداة رقابة داخلية للإدارة من خلال تقديم تأكيد لمجلس الإدارة بوجود أنظمة رقابة داخلية سليمة في الشركة تتناسب مع حجم وطبيعة أعمالها.

١٢ المدقق الخارجي

وافق المساهمون في الجمعية العمومية للشركة المنعقدة بتاريخ 26 فبراير 2025، على تعيين كي بي إم جي (KPMG) كمراجع حسابات خارجي لعام 2025 بناءً على توصية مجلس الإدارة. وبلغ إجمالي المبلغ المدفوع لشركة تعيين كي بي إم جي (KPMG) لعام 2025، 580,000 ريال قطري كأتعاب تدقيق 515,000 ريال قطري كرسوم غير التدقيق بما في ذلك خدمات التأكيد الأخرى للشركة وشركتها التابعة.

١٣ أسهم رأس المال

يبلغ رأس مال الشركة المصرح به والمصدر 350,000,000 ريال قطري تم تقسيمه إلى 350,000,000 سهم بقيمة 1 ريال قطري لكل سهم مدفوع بالكامل. ولا يُسمح لأي مساهم بخلاف حكومة قطر أو الكيانات الحكومية بحيازة أسهم تزيد عن 5٪ من رأس مال الشركة. وكان العدد الإجمالي لمساهمي الشركة كما في 31 ديسمبر 2025، قد بلغ 5,024 مساهماً من كيانات حكومية وبنوك وشركات وأفراد من جنسيات مختلفة، وكان هناك 21 مساهماً رئيسياً بمساهمة تزيد عن ثلاثة ملايين وخمسمائة ألف سهم في الشركة. وتم إرفاق قائمة بالمساهمين الرئيسيين بما في ذلك الأسهم المملوكة من قبل الإدارة التنفيذية والمديرين بصفتهم الشخصية في نهاية هذا التقرير.

١٤ العلاقة مع المساهمين وأصحاب المصلحة (غير المساهمين)

- تحافظ الشركة على قناة تواصل مفتوحة وشفافة مع المساهمين الذين لديهم جميع الحقوق ليتم تزويدهم بالمعلومات بموجب القوانين واللوائح ذات الصلة بما يتماشى مع متطلبات حوكمة الشركات.
- تقوم الشركة بنشر المعلومات والبيانات المالية المتاحة للمستثمرين وأصحاب المصلحة الآخرين بشكل منتظم من خلال موقع الشركة الإلكتروني ووسائل الإعلام المختلفة بالإضافة إلى التواصل من خلال بورصة قطر.
- تحتفظ الشركة بسجل للمساهمين يتم تحديثه شهرياً ليتوافق مع سجل مساهمي الشركة المودعين لدى مركز قطر للإيداع المركزي للأوراق المالية. وتحتفظ بورصة قطر بكافة المعلومات المتعلقة بتداول أسهم الشركات المدرجة في البورصة.
- يحق للمساهمين الحصول على نسخة من النظام الأساسي للشركة وجميع المستندات الأخرى ذات الصلة مقابل رسوم على النحو الذي تحدده هيئة قطر للأسواق المالية.
- تمنح أسهم الشركة حقوقاً متساوية للمساهمين دون أي تمييز. في حالة وجود أي مبالغ مستحقة للشركة، يتم فرض قيود على هذه الأسهم في سجل المساهمين على حصتهم في أرباح أو أصول الشركة. ويحق للمساهم الذي يظهر اسمه في سجل مساهمي الشركة تحصيل أي مبالغ مستحقة عن السهم سواء كانت حصص أرباح أو حصة في أصول الشركة.

- لكل مساهم الحق في حضور الجمعية العامة بنفسه أو بالإنابة وفقاً للقانون المعمول به ويكون لكل مساهم حقوق تصويت تعادل عدد الأسهم التي يملكها.
- يضمن مجلس الإدارة أنه كما هو مطلوب في التشريعات ذات الصلة ووفقاً لمتطلبات حوكمة الشركة، يتم التعامل مع جميع الموظفين على قدم المساواة وفقاً لمبادئ العدالة الطبيعية والإنصاف دون أي تمييز. فهم مخولون للإبلاغ عن أي أمور مشبوهة تتعلق بالإبلاغ المالي والرقابة الداخلية مع توفير الحماية لهم من أي انتقام أو عمل سلبي أو ضرر.
- تنعقد الجمعية العمومية السنوية للمساهمين في غضون أربعة (4) أشهر بعد نهاية السنة المالية. ويتم نشر إعلان الاجتماع مع كافة البيانات والمعلومات والتقارير والبيانات المطلوبة للاجتماع وفقاً لقانون الشركات التجارية وهيئة قطر للأسواق المالية وقواعد بورصة قطر والنظام الأساسي للشركة. كما توفر الشركة أيضاً نسخة من هذه المستندات لجميع المساهمين الذين يطلبون هذه المعلومات لتسهيل مناقشتهم حول أداء الشركة.
- يتضمن التقرير السنوي تقرير مجلس الإدارة إلى المساهمين وتوصيات توزيع الأرباح لتوزيع الأرباح. ويتم صرف أرباح الأسهم عند اعتماد التوزيع المقترح للأرباح من قبل الجمعية العامة.
- يجوز لكل صاحب مصلحة في الشركة أن يطلب المعلومات المتعلقة بمصلحته، ويجب على الشركة تقديم المعلومات المطلوبة في الوقت المناسب وبطريقة لا تهدد مصالح الآخرين أو تضر بمصالح الشركة.
- وضعت الشركة سياسات مختلفة لضمان الحفاظ على حقوق أصحاب المصالح واحترامها وفقاً لقانون حوكمة الشركات.

الاجتماع السنوي العام

في اجتماع الجمعية العامة العادية الذي عقد في ٢٦ فبراير ٢٠٢٥، استمعت الجمعية العمومية ووافقت على ما يلي:

- تقرير مجلس الإدارة عن نشاط الشركة ومركزها المالي للسنة المنتهية في 31 ديسمبر ٢٠٢٤، والخطة المستقبلية.
- تقرير مراجع الحسابات الخارجي عن البيانات المالية لعام ٢٠٢٤.
- الميزانية العمومية للشركة وحساب الأرباح والخسائر، والتعاملات الجوهرية، والتعاملات مع الأطراف ذات العلاقة عن السنة المالية ٢٠٢٤.
- التوزيع الموصى به للأرباح وهو عبارة عن توزيعات نقدية (١٠%) من القيمة الاسمية للسهم أي (١٠%) ريال لكل سهم وتحديد تاريخ الدفع.
- إبراء ذمة أعضاء مجلس الإدارة والموافقة على مكافآتهم عن عام ٢٠٢٤.
- تقرير الحوكمة للشركة عن عام ٢٠٢٤.
- سياسة التعامل مع الأطراف ذات الصلة وسياسة المكافآت لعام ٢٠٢٤.
- تعيين كي بي إم جي (KPMG) المراجعين الخارجيين للسنة المالية ٢٠٢٥ بأتعاب ٩٢٠,٠٠٠ ريال قطري.

١٥ الإفصاح

تلتزم الشركة تماماً بجميع متطلبات الإفصاح بما في ذلك الإدراج في السوق كما هو مطلوب بموجب التشريعات واللوائح الحالية للهيئات التنظيمية المختلفة وقد التزمت تماماً بالمتطلبات المنصوص عليها في هذا الصدد في قواعد حوكمة الشركات.

تتعلق أهم المتطلبات في هذا الصدد بنشر المعلومات عن أسهم الشركة بشكل موحد لجميع المساهمين والمستثمرين والتجار لتمكينهم من الوصول إلى كافة المعلومات التي تؤثر على أسعار الأسهم وتوفير فرص متساوية لهم لاتخاذ قراراتهم الاستثمارية.

ويضمن مجلس الإدارة، من خلال إدارات الالتزام والشؤون القانونية، أن جميع الإفصاحات التي تقوم بها الشركة دقيقة وأن التقارير المالية للشركة تتوافق مع المعايير والإرشادات المحاسبية المعمول بها.

خلال العام، قامت الشركة بالإفصاح عن جميع القرارات التي قام مجلس الإدارة باتخاذها والتي كانت محل اهتمام المساهمين والجمهور المستثمر والوسطاء. وتم إخطار بورصة قطر بجميع هذه القرارات على الفور وهيئة قطر للأسواق المالية، بالإضافة إلى النشر في الصحيفة المحلية وعلى الموقع الإلكتروني للشركة.

عملاً بأحكام قانون الشركات التجارية ومتطلبات هيئة قطر للأسواق المالية وبورصة قطر وقانون مصرف قطر المركزي وتنظيم المؤسسات المالية، قامت الشركة أيضاً بنشر تقارير مالية كانت قد تمت مراجعتها، في الصحف وعلى الموقع الإلكتروني للشركة.

يتم الحفاظ على خطوط اتصال مفتوحة لضمان الشفافية والإفصاح الأمثل، ويتم تشجيع أصحاب المصلحة على إطلاع الشركة على آرائهم. كما يتم إجراء الاتصالات مع المساهمين المؤسسيين والمجتمع الاستثماري من قبل موظفي علاقات الاستثمار المعينين في كيو إل إم، للتواصل مع الجمهور العام. أيضاً، سياسة العلاقات العامة والاتصال ب الشركة والتي تتضمن كيفية التعامل مع الشائعات في حالة الإنكار والإثبات.

لدى الشركة سياسة معتمدة للتداول والتي تنظم قواعد تداول المطلعين على أسهم الشركة، بما في ذلك أعضاء مجلس الإدارة وأزواجهم وأطفالهم القصر.

خلال عام 2025، لم تتعرض الشركة لأي عقوبات تنظيمية ناجمة عن حالة عدم الالتزام لأحكام القانون.

١٦ النزاعات

تعمل الشركة في صناعة التأمين وهي عرضة لدعاوى قضائية في سياق أعمالها العادية. في حين أنه من غير العملي التنبؤ أو تحديد النتائج النهائية لجميع الإجراءات القانونية التي تم البدء فيها، ولا يعتقد مجلس الإدارة أن مثل هذه الإجراءات بما في ذلك الدعاوى القضائية سيكون لها تأثير مادي على عملياتها.

١٧ المسؤولية الاجتماعية للشركات

يلتزم مجلس الإدارة بأعلى معايير نزاهة الأعمال والقيم الأخلاقية والحوكمة. فهو يقر بمسؤولية كيو إل إم عن إدارة شؤونها بحكمة وشفافية ومساءلة وإنصاف ومسؤولية اجتماعية، وبالتالي ضمان استدامتها مع حماية مصالح جميع أصحاب المصلحة. تشمل جهود المسؤولية الاجتماعية لشركة كيو إل إم تقديم الدعم للمجتمعات في مجالات الثقافة، والرياضة، والتعليم، والصحة. كما تقوم بتخصيص 2.5% من الأرباح المحلية لصندوق دعم الأنشطة الرياضية والاجتماعية. تواصل الشركة التزامها بإحداث أثر اجتماعي ملموس من خلال مبادرات صحية وعافية موجهة. ففي عام 2025، عقدت الشركة شراكة مع مؤسسة حمد الطبية لاستضافة حملة ناجحة للتبرع بالدم، أسهمت في دعم وتعزيز مخزون بنك الدم الوطني. كما قادت الشركة حملة توعوية شاملة حول سرطان الثدي شملت أنشطة داخلية وخارجية؛ حيث أتاحت هذه المبادرة لأصحاب المصلحة إمكانية الوصول إلى الفحوصات السريرية وقسائم التشخيص، إلى جانب تعزيز بيئة داعمة من خلال مشاركة تجارب النجاحات. وفي إطار تعزيز الصحة الوقائية، نفذت الشركة سلسلة من الفعاليات الصحية في عدة مواقع، استهدفت الموظفين والعملاء على حد سواء، وقدمت موارد صحية شاملة، بما يعكس التزام الشركة الراسخ برعاية منظومتها الأوسع. وفي عام 2025، عززت شركة كيو إل إم التزامها بالنزاهة والأخلاقيات والمسؤولية الاجتماعية من خلال مبادرات دعمت صحة المجتمع ورفع مستوى الوعي، وشجعت التعليم والمشاركة الثقافية، وأسهمت في تعزيز الاستدامة البيئية، وتحسين رفاهية الموظفين، مثل حملات اليوم العالمي للصحة والتوعية بالصحة النفسية، واليوم العالمي لمكافحة التبغ، ومعارض التوظيف، وجوائز الخدمة الطويلة، وشهر الأفكار العالمي، وأنشطة يوم الأرض، وبرامج تكريم الموظفين، ومبادرات العافية.

١٨ الخاتمة

منذ تأسيسها، تلتزم الشركة التزامًا تامًا بمتطلبات ومبادئ حوكمة الشركات على النحو المنصوص عليه في القواعد واللوائح. وستسعى الشركة دائمًا لتحقيق وتنفيذ أفضل مستوى ممكن من ثقافة حوكمة الشركات بما يتماشى مع أفضل الممارسات.

عن كيو إل إم لتأمينات الحياة والتأمين الصحي ش.م.ع.ق.



السيد / سالم خلف المناعي
نائب رئيس مجلس الإدارة والعضو المنتدب



الشيخ / سعود بن خالد بن حمد آل ثاني
رئيس مجلس الادارة

المرفق 1

قائمة المساهمين كما هي في 31/12/2025 متضمنة كبار التنفيذيين / أعضاء مجلس الإدارة:

نسبة المساهمة	عدد الأسهم المملوكة	اسم المساهم	رقم المساهم	الرقم التسلسلي
25.00%	87500000	شركة قطر للتأمين	1297	1
5.64%	19749411	صندوق المعاشات الهيئة العامة للتقاعد	57737	2
5.00%	17500000	شركة المرقاب كاييتال	60187	3
5.00%	17500000	شركة بروق التجارية	63475	4
5.00%	17500000	صندوق المعاشات العسكري هيئة التقاعد	453647	5
4.77%	16700667	محمد عبد العزيز سعد ال سعد الكواري	982	6
4.60%	16098969	NORGES Bank	18790	7
2.50%	8750000	الشركة القطرية لإدارة الموانئ مواني قطر	3982843	8
2.10%	7352706	Introspect Value Fund	294011	9
2.00%	7000000	مجموعة الدوحة للتأمين	60219	10
1.72%	6010492	Fiera Qatar Equity Fund	430576	11
1.47%	5150831	شركة محمد بن حمد القابضة	399124	12
1.41%	4919622	Ashmore Qatar Equity Fund	289308	13
1.25%	4373348	صندوق وادي السيل8	256403	14
1.13%	3948508	شركة الصخامة للتجارة والمقاولات	200479	15
1.04%	3627108	Amwal Capital Partners Mena Fund L.P.	397502	16
1.00%	3500000	عبد الله خليفه عبد الله العطية	164	17
1.00%	3500000	سعود خالد حمد عبد الله ال ثاني	49587	18
1.00%	3500000	خالد محمد ال ثاني	554	19
1.00%	3500000	جاسم محمد ابراهيم جیده	5925	20
1.00%	3500000	حسين ابراهيم حسن الفردان	645	21
0.01%	38500	فهد محمد خميس عبد الله السويدي	91918	22
0.01%	31800	احمد محمد امين زبيب	393882	23

التقرير السنوي ٢٠٢٥